京城日報
十月二十六日（金） 夕刊
編輯兼發行人 吉島 見... 印刷人 小川三之介
京城府太平通一丁目 發行所 合資會社 京城日報社

すき燒 鳥料理 水炊 本町二 喜樂館横 喜久家 電本二三八三番

西北鮮六道 冷害・高地帶對策會議

特異地帶に對し最初の根本討議

本府、關係道五十餘名の智囊を集めて

けふから本府に開かる

過般宇垣總督が西北鮮を視察して、會議内容が、ぐんと擴充され期待をかけられてゐた、黄海、平南北、江原、咸南北の西北鮮六道冷害對策は、いよ／＼冷害及び高地帶對策と銘打つて、矢島農林局長統裁のもとに廿五日から本府第二會議室に開かれ廿八日まで續行される

出席者は本府側山澤農産課長以下同課關係官を主體とし、林政、林業、農政二課、水原農事試驗場その他の關係官約卅名、各道側は、農務、農産、道農事試驗場、林務關係等廿二名合計五十餘名の大會議で、冷害根本對策として最初の大がゝりな打合會である（寫眞は同會議）

朝九時から開かれた廿五日の初日は、上京を明日にひかへた多忙な宇垣總督も特に臨場し、大いに緊張を示し、矢島農林局長の左項の如き訓示に引つゞき、諮問答申に入り黄海道西川農務課長から答申を開始され、順次陳述されて第一日々程を終り午後四時散會した

諮問事項

既往における冷害の狀況及びこれに對して執りたる對策の實績並に冷害防止上將來急施を要すと認むる具體的方法

（イ）昭和六年以降における冷害狀況（ロ）從來道で豫め執りたる冷害防止對策並に冷害時における善後策とその成績

であつて廿六日は協議事項打合に入り廿七日は日曜につき一同打揃つて水原農事試驗場視察及び講演を開き最終日の廿八日は協議事項打合を再び續行して本年度施設案件、將來の根本對策の基礎的方策を得るわけだ、而して本會議の重點たる協議事項は次の通りである

重要協議事項

【1】耐冷性優良品種の普及 現在栽培中の作物で農事試驗場北鮮支場および各道で比較的優良と認める品種の普及

【2】耐冷性作物の栽培奬勵 北鮮支場研究のライ麥、亞麻、ホップ、大麥等の選定、適作物の普及

【3】耕種法改善 肥料の增施、耕法指導の徹底

【4】土地改良施行 冷害地耕地の排水不良地その狀況を調査改良實施および民有火田の整理對策

【5】生産物の處理 生産物の加工、檢査、販賣に必要な設備實施の助成と販賣統制とを常に併進させる適切な方法

【6】有畜農業の奬勵 西北鮮地方は林野多く比較的野草豐富であるし冬期の餘剩勞力利用のため有畜農業を奬勵

【7】民有火田の整理 民有火田中には標高および傾斜の關係上農耕に適せずまた多年の耕作により表土流失して瘠薄となりその下方耕地荒廢の因をなすもの少からず冷害激甚なるを以て之が整理を必要とす

【8】樹林地帶の造成 無統制開墾の結果燃料缺乏し肥料や飼料の資源に窮せる地方あり、殊に冷害の防止並びに沃土の保存上最も必要な防風施設を缺き農耕の安全を期し得ぬ現狀なのでこの對策に樹林地帶を設置する必要ありその實施方法

因習を捨て、新境地を拓け

矢島農林局長訓示

茲に西北六道に於ける農林業の指導奬勵技術官並に試驗機關の各位を會同して近年同地方の高地帶に頻發する冷害及高地帶作物の對策に關し打合會を開催し一言所懷を述ぶることを得ますのは本官の欣快とするところであります

抑も西北鮮高地帶は農林業の上より見て平地帶とは其の地形に於ても風土に於ても農民の素質に於ても著しき特異性を有するのみならず、交通未だ全からず人口亦稀薄であつて將來に殘された資源を開發すべき餘地多大なるものあるに鑑みまして、本府は夙に各般の調査を初め之が開拓を企圖致しましたが、未だ十分なる經綸を施すに至らず僅に初質の一端を具體化しつゝあるに過ぎませぬ即同地方開拓の先驅とも稱すべき交通の整備を圖り農林業の經營を一層有利ならしめ警備上の利便を期すると同時に先以て火田民の指導及び森林の利用並保護施設に重點を置き夫々施設すると共に農業の經營並に移民事業等に關する必要なる資料を調査すべき試驗機關を設置し、又細半事業に着手致しました事は御承知の通りでありまして之等の施設は幸に各位の御努力により夫々成績の見るべきものあるは同慶に堪へない次第であります

將來は從來の施設に一層の改善を加ふると共に特に各施設間の連絡協調を緊密にし更に一段の效果を示したいものと存じます、然るに西北鮮高地帶に昭和六年以降殊に昭和八年、九年及本年と引續き夏期低溫過濕であつて日照充分でなかつたのと農家の之に對應すべき經營法當を得ず、農法亦粗放なる爲同地方の主要農作物に何れも被害を受け著しき凶作を示すに至り元々豐ならざる農民の被つた打擊は實に甚大であつて、困窮の狀態に見るに忍びざるものがあるのは遺憾とするところであります、從て當該地方農民の窮狀に一日も之を忽にするを許さざる實情に在りますので直に應急的の善後措置を講ずると共に將來に於る災害の防止及高地帶農民の農業經營並に生活樣式の改善等恒久的の對策に關し愼重なる研究を遂げ成案を得て以て本地帶開拓の使命を全うすると共に農民の安定と其の福利の增進を期せなければならないのであります

殊に始政二十五周年に當り一般施政の躍進を要するの秋に際し、從來更角施設の徹底を缺きたる嫌ある西北鮮高地帶の開發に更に格段の力を致したいと考へますので、茲に本打合會を開催した次第であります、本會議は各位の意見の大體纏りたる部分は直に實行に移すことを目的とするのでありまするが故に各位は別途提案せる協議事項に付地方の實狀に付ての腹藏なき意見の交換を行ひ、協議の結果を實施するに方りては一層の研鑽と統一ある力强き

實地指導に萬遺漏なきを期せられたいのであります

最後に一言付加へ度きは之等高地帶に於ける從來の營農方法生活樣式等を其儘維持して此對策を講ずるは或は相當困難を伴ふことあるべく寧ろ根本に農法、生活樣式を氣候風土に順應せしむるを得策とする場合あるべきに付、唯從來の因習に捉はれず新境地を開拓することに付ても留意を煩し度いのであります、一言所懷の一端を述べて訓示と致します

海軍縮小本會議 十二月二日開催に決定

【ロンドン二十四日電通至急報】イギリス政府公表＝政府は五國海軍縮會議を來る十二月二日開催に決定、二十四日午前、日米佛伊各國大使を通じ正式招請狀を發送した

米軍縮全權はス提督か

【ワシントン二十四日電通】アメリカ國務省では二十四日軍縮會議招請受諾の通告と同時に直ちに代表團の構成に着手した、その氏名は未だ發表されないがノーマン・デヴィス氏は今回出馬の意向薄く代表より省くことにならうと豫想されてをりその代りに終始一貫忠實なる大海軍論者のスタンドレー提督が全權代表にならうと期待されてゐる、而して他の代表は外交官の中から拾ひ集め議會方面と連絡を執らせる等頗る事務的な顏觸れになる模樣である

米國參加發表

【ワシントン廿四日電通】アメリカ政府はイギリス政府の海軍々縮會議招請通告を即日受諾し來る十二月二日よりのロンドン會議に參加する旨イギリス政府に二十四日回答を發した旨發表した

北支政情急轉か

宋哲元氏の地歩有利の形勢

【北平二十五日電通】香河事件に關聯し河北省政府主席商震氏は直接責任者たる關係上萬一これが對策を誤れば直ちに進退問題に影響し主席を辭任して責を執らねばならぬが、商震氏と

對立的地位にある平津衞戍司令宋哲元氏は頗る有利の地歩を占め形勢の推移を觀望しつゝあり、本事件が更に省内各縣に波及して商震氏の率ゆる第三十二軍の力を以て如何ともなし難き事態に立ち至らば、宋哲元氏は

平津防衞の建前から自己の第廿九軍を集中し商震軍をして手を容るゝ餘地なからしむるに至らしむべくかくて宋哲元氏の勢力は一層擴大强化さるゝ段取りとなる、即ち香河事件に類する民衆運動が今後續々勃發するに至れば勢ひ宋哲元氏を中心とする臨時北支政權が何らかの形式に依つて樹立さるゝに至るものと見ねばならぬ、或は宋哲元氏一派はこの機に乘じて

疾風迅雷的に新政權の名乘りを揚ぐべしとの說もあり晩秋北支の天地は重大なる一段階に至つたものゝ如くである

冀縣自治宣布

【天津二十五日聯合】農民自治運動は破竹の勢を以て南部河北省を席捲、冀縣においては保衞團總隊長董德昌氏が二十四日部下五百名を率ゐて縣城を占領し自治を宣布した

こゝ二三日の形勢重大

【北平廿五日電通】香河事件が北支全局面に與へた影響は極めて甚大で三河、昌平、寶坻の停戰地域近接三縣にも不穩の空氣あり縣當局並に省政府では駐軍警備に當り極力波及阻止に努めてゐるが一方河北省南端の大名府、並に邯鄲縣等にも地租輕減要求に名を藉る民衆自治運動勃發の氣配あり一歩誤らば河北全省は蜂の巣をつつけるが如き事態に急變するやも計られず茲兩三日の形勢頗る重大視さる

政權運動までに發展は困難

香河事件につき 高橋武官談

【北平二十五日電通】上海武官室會議を終り香河事件に關し天津軍と重要打合せをなして廿四日午後十一時十七分北平に歸來せる高橋武官は北支事態につき左の如く語る

香河事件は北支民衆の自治要望を代表する一つの聲と見なければならない、軍としては事件それ自體の發展につき重要關心を有してゐるが、かゝる民衆運動が勃發したる故を以て直ちにこれが北支自治政權確立問題等と結び付けることは出來ないと思ふ、北支の事態に關しては上海會議においても現狀改革の必要が論ぜられたが何んとか名案はないかと現地當事者の意向を聽取されたやうな具合で、北支の現狀には滿足されず何んとかせねばならぬといふ點が論議の中心であつた、要するに香河事件に類するものが今後また勃發したとしてもこれと併行して組織的な中心勢力が出來ない限り政權運動にまで發展することは困難であらう

民衆側の要求

【天津廿五日電通】香河城内の秩序は保安隊により辛くも維持されてゐるが民衆側は

一、土地公有反對
二、一ヶ月内に自治實行を要求する
三、自治の經費として一ヶ年分稅收入の百分の五十五以上を充當すべし

の三項目を要求するビラを配布して氣勢を擧げてゐる

統治功勞者へけふ榮譽傳達

始政廿五周年記念式に對し既報の如く半島統治功勞者として十七名が賜賞されたが、そのうち有賀光豐氏ほか七氏は敍勳、藍綬褒章、賜杯などの榮譽に浴し、廿五日朝十時から總督室で宇垣總督より左の通り傳達された

勳二等瑞寶章 有賀光豐
勳四等瑞寶章 野口遵
勳六等瑞寶章 賀田直治
藍綬褒章 荻野順導
同 吉田秀次郎
銀杯一組 韓相龍
同 大田秀山
同 大澤藤十郎

國體明徵通牒

國體明徵聲明は國民に最も深い關心を與へてゐるが今井田政務總監は廿五日附で本府各局長、所屬官署長に對し十月十五日の政府聲明の趣旨を體して善處せよと通牒した

定例閣議

【東京電話】廿五日の定例閣議は午前十時廿分より首相官邸で開會岡田首相以下全閣僚出席（大角海相缺席）先づ吉田調査局長官より去る廿二日の內閣審議會總會において採擇された地方財政改善に關する諮問第一號に對する中間報告につき各項目について詳細なる說明あり、岡田首相より閣議の題目としてこれらの具體的處理について各閣僚の意見を求めた結果、中間報告中の財稅制度問題、行政改革問題等についても夫々關係閣僚に研究協議を遂げ、これが實現に關し調査を行ふことに決定、更に中間報告に附せられた地方財政窮乏に對する應急對策として地方財政交付金問題については內閣審議會側の意向を汲み直ちに具體案を作成し明年度豫算に計上する方針を內定、內務大藏兩省間に於て協議を行ひ內閣調査局に對しても案を提出せしめることに決定して同十一時四十分散會

決定事項

【東京電話】二

一、人事

正二位勳一等男爵 平沼騏一郎
被仰付日滿關稅制定委員會に於ける帝國委員

佛紙の傳へるム首相の對案

併呑領域に租界制度

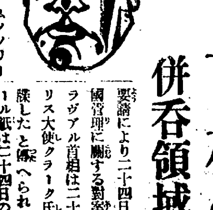

【パリ二十四日聯合】ムッソリーニ首相はラヴァル佛首相の最後的要請により二十四日エチオピア帝國管理に關する對案を提示したがラヴァル首相は二十四日午前イギリス大使クラーク氏に右對案を移牒したと傳へられる、パリ・ソアール紙は二十四日の紙上にムッソリーニ首相の對案內容として報道してゐるが、同紙の報道によれば對案全文次の通り

一、エチオピア國は歷史的に見て統一ある國家にあらずアヂスアベバ東方の領域はメネリック二世の征服により併呑された領域で文運に遲れること甚だしい、これらの領域についてはイタリー政府が管理を加へてもエチオピア帝國の合法的主權は些かも損傷される懸念はない、從つてこれら領域については支那の一部に現存するが如き租界制度を設定し右領域に一定のイタリー軍を派遣せしめることを提言する但しイタリー軍は專ら治安、警察の任務に當るものとし且つエチオピア國內に駐屯する兵力は一定數に限定する

一、エチオピア皇帝は祖宗より傳承した領域につき依然主權を維持する、右領域においては皇帝は外國顧問團の援助により統治することが出來るが、顧問團の協力を求めるか否かは皇帝の自由裁量によつて決定する

一、ハラル州が本部に屬するか併合による領域と解すべきか今後の折衝により決定するものとす

一、エチオピア本部についてはイタリー政府はエチオピア人の武裝解除を要請、正規軍の駐屯を容認するが、正規軍以外のエチオピア人に對しては武器の携行を禁止する

一、その他五人委員會の報告書案を受諾し聯盟理事會を通じて紛爭を解決するに同意する

佛政府否定

【パリ二十四日電通】イタリー首相が新和協案をフランス首相に提出したといふローマよりの風聞はフランス外務省の公式聲明によつて全然事實無根と否定され代辯者は左の如く述べた

フランス政府はイタリーから未だ嘗てこの種の性質の相談をも質問をも全く受けたことがない因にこの新和協案說を傳へたのはパリ・ファル紙でありこの外にはローマにもパリーにもこの說は行はれてゐない

羅津稅關支所職員

【東京電話】朝鮮總督府では北鮮經由日滿貿易の異常の躍進に伴ひ現在羅津稅關出張所を支所に昇格せしめ二十五日の閣議で右に伴ふ朝鮮總督府稅關官制中改正の件を可決した、新支所の職員は左の通り

關稅官一人、事務官補三人、監視一人、關稅官補四人、監吏五人

滿洲國武官一行

特別大演習陪觀滿洲國武官並に見學武官、軍政部大臣于芷山上將以下二十三名は來る三十一日午後二時五十分京城驛着列車にて入城軍司令部、總督府を訪問したる後府內を見學、備前屋に一泊の上、十一月一日午後三時京城驛發列車にて內地に向ふ

人

◇岡崎康一氏（鐘紡販賣常務）大阪出張中の處二十六日朝歸城
◇野口遵氏（朝窒社長）二十五日朝興南より歸城
◇大西良慶師（京都淸水寺貫主）二十七日朝釜山上陸
◇孫錦氏（駐日滿洲國大使館外交部事務官）同

本社見學（二十五日）忠南公州邑農業實習所柳胤弘氏外生徒十六名

天地玄黄

スッポンも正に顏負けすべしわがスワンソンは現行比率にかぢりついて、蛋が鳴らうとも、やはか離さうともせぬ
◇
流石はボールドウインだ、日獨米なき聯盟は昨日の實力なしといつて居る、十から三引けば七になる
◇
ムッソリーニはオリンピックを讓つて、エチオピアをとる
◇
有名なる無名氏ハンニつかまる、捕へられて初めて本當に有名になる

本日朝刊共十六頁

元寇（73）

藤井眞澄 作　齋藤五百枝 畫

怪老人の正體（六）

大串五郎の太聲が、終るか終らぬ間に、孫太郎の倒れてゐる直ぐ前の叢の向ふへ、もう騎馬隊の響きがやつて來た。

ぶる／＼……と鳴らす馬の鼻息、ざわ／＼……と草を押しわける足音、ひゆつ／＼……と振る鞭の音さへ、孫太郎の直ぐ頭の上で聞え出した。

今に、競爭相手が、京中の人氣を獨りじめにした英雄が、勝誇つた大男が、妹の心を奪つた色男が今に、こゝへ出て來るのだ……。

水死人のやうに床の上を帆片でまかれて、盜人のやうに後手にかたく引縛られてゐる、この加賀孫太郎の痩ほそつた慘めな身體を、あの意氣揚々と馬にまたがつた、大兵肥滿の大串五郎が、うれしさうにニコ／＼しながら、見おろすのだ……。

いよ／＼運のつきだ。

おゝ、笑聲が聞えるぞ。例の笑聲が——あの夜右京の荒屋敷で投げつけられた、恐るべき呪ひの笑聲だ。あ、は、は、は……。五條京極露店の頭洛中第一太刀打の達人ともてはやされる加賀孫太郎ともあらうものが、イカツチの女賊大將に鼻毛をぬかれたとは、これや笑止千萬、ふ、ふ、ふ、あは、は、ゝゝゝゝゝ。

齒ぎしりしても甲斐はない。叫んでも救はれない。悟れない。諦められない。死ぬに死ねず、生きるに生きられない……

もう駄目だ……

と、不思議なことが起つた。

後ろの叢をガサコソ……とかきわけて、そーッと出て來たものが孫太郎の肩と足に手をかけて抱いたかと思ふと、ずる／＼……と、元の叢の繁みへ、ひきずりこんだのである。

その刹那。

前の枯草の上に、ヌーッと出た大串五郎の上半身——

『船は、この岸につけてゐたらしい。多數の船が荷物を運んだやうな跡がある。ほんの僅かな差で、惜しくも逃がしてしまふたわい』

それは大串の、例の有名な太聲である。すると、中年者らしい部下の聲が、合槌をうつ。

『殘念でございまするな』

『よし、ではいよ／＼江口の方へと馬を走らさう。江口で間に合はなかつたら、難波ノ津ぢや』

『では、殿、あの怪しい辻斬と神樂師の子供は、もう放つておきなされまするかな』

『いや／＼、彼等も蛇度道の途中で、ひつ捕へられやうぞ。イカツチ黨の奴等は船でくだるのぢやが辻斬は子供連れの徒足ぢや。ついそこいらで追ひつけようぞ。辻斬とイカツチの二つが、一度で手に入るのぢや。あはゝゝゝゝ。さア、みんなよいか、急ぐぞ……』

岸邊の柔い土をふみにじり、枯草を蹴り散らしながら、三十餘騎の騎馬武士は、森の方へと、すさまじい音をたてゝ、見る見る間に走り去つた。

九死に一生を得た……思ひの孫太郎。

我に還つて見上げると、その眼の前に抱き上げてゐるのはお梅であり、その足を持ち上げてゐるのは虎彦であつた。

『行者樣ッ』

『おゝ虎彦殿ッ』

『親方樣ッ』

『おゝ、お梅殿』

『た、助かつて、ようございました』

『かたじけない、有難い。お身たち姉弟のおかげだ。さア早うこの繩をきつて下され』

虎彦が腰の小さ刀を急いで拔いて、縛り綱を切ると、お梅がそれをほどくのである。

孫太郎は手足が自由になると、他に着物がないので、帆片をそのまゝ身にまとひ、綱を帶にして元氣よく立ち上つた。

パパイン酵素應用
藥用クレーム
アモンパパヤ

素晴らしい
この化粧藥へ
そばかす
にきび
色黑
◎色素の離脫
◎脂肪の溶解
東アフリカの土人ならいざ知らず東アジアの日本女性は幸福にもアモンパパヤの一擦で美に美しく
見本郵送呈
二錢切手を手紙に入れて左記の本舖杉田商店へお送り下さい。
▲一號 一圓三十錢
▲二號強度 一圓八十錢
東京市 杉田商店
ALMOND PAPAYA ALMOND PAPAYA

山道内科 京城驛前 電本二三二三

づつうに ノーシン
あたまよ 働け
ノーシン飲んで
仕事かたづけ
ビシ〳〵運べ
三十錢 五十錢 一圓
どこの藥店にもあり

オリヂナル ボルサリノ帽子
（全國一流の百貨店帽子店洋品店のみにて販賣）
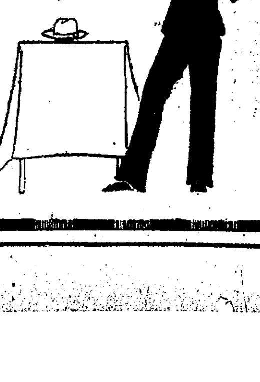
この一つの帽子から
あらゆる紳士的要素が現れます
人格！
敎養！
信用！
魅力！

『白米』の贈り主

管內に住む窮迫した一家四人を救ふ

西村巡査(龍山署)の善行彰はる

京城漢江通り三大工野村勝太郎さん(三)は大正十五年來鮮、鐵道局木型工場に働いてゐたが肋膜を患ひ、昭和七年十一月退職した、病症はつのる一方妻女と二人の兒を抱へて便利大工の日稼ぎでやつとその日を／＼細してゐたが此頃ごろから遂に起きられなくなつた、藥代はおろか

愛兒達に 食を與へられぬ日もあつた、ところが去る十月五日夜誰かゞ一斗の白米を戸口へ入れて姿を消した、妻女さとえさんは驛兵町交番へ屆けたが當番の西村巡査は『米を屆けた人は私が知つてゐるから心配せずに取つて置きなさい』といふので、つひそれをよいことに戴いてかへつた、その後いろ／＼の品物を惠んでくれる人がある、この贈り主は誰あらう戸口調査で同家の慘状を目擊した西村幸雄巡査であつた、それからは朝夕に米だ味噌だと屆け夕餉のお茶は分け與へる等、子供の遊び相手をしてまで親身も及ばぬ

優しさに 同家では涙を流して喜んだ、野村さんの實父は岐阜縣吉城郡國府村で相當な生活をしてゐるが永らく音信不通なので窮状を訴へる術もなかつた、そこで西村巡査から再三實父へ手紙を出してやつたが、何の音沙汰もない、冬を目前に控へて

この一家 を救ふため龍山署では郷里の警察を通じて實家を說伏するとともに、善行の西村巡査を表彰することになつた

妻女涙の感謝 さとえさんは涙を流して語る

ほんとうに感謝してゐます、西村巡査の御親切なお世話は言葉でつくせません、御恩は死んでも忘れません

嬉しいとだ 井上警務主任談

龍山署井上警務主任は西村巡査の善行について左の如く語つた

驛兵町の派出所で何かそんなことがあつたと聞きましたがよく調べてゐなかつたのですが、今度本人が郷里の方へ說諭を願つて來て詳しく知つたのです、西村巡査は未だ若くて溫和しい男です警官が住民に親しく近づいて與れるのは非常に嬉しい

安昌德に八年を求刑

京城鍾路を中心に、知名富豪や大商店を荒しまはり贓品で店舗を張り被害一萬二千圓に及び、九月十一日遂に鍾路署に捕はれた京城昌信洞四八七布木商安永一事安昌德(三七)の第一回公判は廿四日午後京城地方法院杉江判事係、關檢事立會で第四號法廷に開廷、檢事は懲役八年を求刑、言渡しは廿六日

おみやげには 松の實飴

印度、シベリアへも 放送を大擴張

對外放送は評判よい

【東京電話】日本放送協會がハワイ、北米、及びカナダ、太平洋沿岸向けの對外放送をやり始めて既に四ケ月、海を越えた同胞は言はずもがな、一般外人にも非常に歡迎され、注文やら讃辭やらがどし／＼放送當局に送り込まれて來るので、放送局はこれに答へて躍進的な御膳立てをすることになり、目下外務省とも細目に亘つて下相談を續けてゐるが、愈よ南米向け放送を、今年末から印度、シベリアは明年三月から着手、放送時間も一時間を一時間半に延長し更に海外聽取者を優遇する細目方法を外務省と打合せ中である

ノーベル賞 獨ス博士へ

【ストックホルム廿四日電通】本年のノーベル平和醫學賞十六萬クラウンは、廿四日ドイツの生物學者ハンス・スピーマ博士に授與されることに決定した旨發表した

瑞兆の金蟾 獻上

宇垣總督が携へて東上

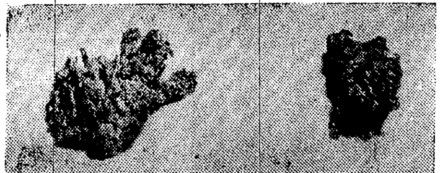

慶北高靈郡日慶の文明瑞氏所有鑛區から發掘された蛙形大小二個の結晶金は、聖代富國の瑞兆として 畏きあたりに獻上することになり、廿六日東上の宇垣總督が携行することになつた

金の蟇は朝鮮では古來白鹿、鳳凰等と共に瑞祥の兆として尊ばれ、月の中に金蟾玉兎と遊ぶといはれ、文筆の稱讃に供されたものである、蛙(キヤクリ)と高句麗(コクリヤ)の語源がハンガチであるともいはれ、殊に高句麗の始祖東明王は金蛙であつたとして幼名を金蛙と呼ばれ、三國史記卷十三に左の文がある

◇

さきに扶餘王解夫婁老ひて子無し山川を祭りて嗣を求む馬を御して鯤淵に至るや大石相對ひて流涙す。王之を怪しみ人をして其の石を轉がせば小兒ありて金色の蛙形をなす。王喜んで曰く此れ乃ち天我が令胤をもたらす乎。乃ち收めて之を養ひ名づけて金蛙と曰ふ、長ずるに及んで立てゝ太子となす

朝鮮では誠にめでたい品である

湖南演習に 感激の外人

參加將兵の態度を讃ふ

過般湖南地方で擧行された師團對抗演習に關し、全南光州基督教青年會の英人ゴルドン・エビソン氏は、この程本府外事課小田通譯官に書翰を寄せ來つたので、同通譯官より軍司令部に移牒して來たが右書翰では

(前略)演習參加將兵は農作物に對し極めて注意深く又見物人に對しては叮嚀で、何れの點よりみても寔に貴國の誇りに價するもので慶祝に堪へぬ、小生は自國の軍隊についてもこれ程に誇らかに感ぜしことなく、かゝる意味に於て衷心より御祝言申上げる次第である

とあり、軍部を感激せしめてゐるなほ同氏はセブランス病院長の令弟である

新醫學博士

城大醫科附屬病院小川外科助手金晟鎭氏(三)はかねて博士論文提出中廿四日同大學教授會を通過、博士學位を授與された、主論文は『腸閉塞時に於ける消化液分泌に關する實驗的研究』と參考論文三篇を提出した同氏は明治三十八年生れ故中樞院參議金瑞圭氏の長男で大正十二年第一高普卒業、昭和五年城大醫科を卒業した秀才である

メッキの銀簪を"純銀"にして詐欺

質屋泣せの惡金銀商

最近京城府內各質店には純銀と刻印を押した銀簪の入質が激增するので、不審を抱いた鍾路署員が取調べたところ、大偶物、眞鍮や鉛の上に銀メッキをしたものと判明し同署では犯人搜査中、廿四日夜鍾路三丁目某質店にまたも銀簪を入質に來た怪漢を檢擧した、京城府外新堂里一三六の七二金銀商宋在奮(三)で、今春以來の營業不振に惡心を起し自宅の工場で銀簪金數千本を製作、全鮮各地へ賣出すと共に府內各質店へ一本(十錢位のもの)一圓で入質、質店を泣かせてゐたものである、刑事隊は直に家宅搜査を行ひ工場から前記銀簪金簪二百餘本を押收引上げたが被害數千圓に達する模樣で目下嚴重取調中

四人組少年窃盜團

何れも內地人、一名捕る

內地人少年五人で組織する窃盜團の片割れが京城本町署員に逮捕された、廿五日午前二時本町署鈴木、吳の兩刑事が大和町二丁目で少年を捕へ調べたところ、京城元町二伊村▢美(二)=假名=で伊村は府內某高等小學校卒業後ブラ／＼してゐるうちに與太者の仲間に入り遂に友達五人で窃盜團を組織、伊村は見張りの役をしてゐたもので他の一味四名はまだ捕まらない

京城銘菓 江川の栗饅頭 本局(2)211

十一月一日から 博物館週間

小學生は無料

恩賜科學館では來る十一月一日から向ふ一週間、博物館週間と定め毎日午後二時から科學映畫を映寫することゝなつた、期間中教員が引率する初等學校生徒は無料其他は半額のサービスをする、但し明治節は休館

醉ばらつた風をして 女を脅迫捲上ぐ

常習犯東大門署へ

京城府外祭基里山四李觀燦(三)は廿二日夜京城府外新設里一三二飲食店李福順方で飲酒酌婦李順花さん(二)に僕の財布にあつた現金二十二圓が紛失してゐるがお前盜んだのだらうと脅迫、現金十圓を捲上げて歸り 翌日またも 同家を訪れ順花捕へて昨夜盜んだ殘金十二圓を返せとまたも脅迫の現場を東大門署員が檢擧した、取調べた結果、李觀燦が紛失したといふ二十二圓は眞赤な僞りで、彼は常に前記手段で飲食店の弱い酌婦達を脅迫、現金をまき上げてゐた事判明、強請恐喝罪として取調べ中

三道溝の匪賊 警官隊が追擊

廿四日朝十時ころ平北慈城署上九里駐在所對岸撫安縣三道溝の內大孔子溝に匪賊約卅名あらはれ同地移住朝鮮人一名を拉去し奥地へ逃走したので慈城署小野寺警部以下十名は鎭壓のため同十一時五十分出動追擊中

運動場納會

京城運動場納會を廿六日午後二時から開催、府廳職員と記者團の珍野球庭球試合などがある

京城西洋料理組合は廿七日午後二時から本三俱樂部で秋季總會を開く

絶望視の盜掘墳から 珍品續々と出る

台つき壺、水さしなど逸品

"樂浪文化"關係者大喜び

【平壤電話】平南大同郡南串面道濟里の樂浪古墳で目ぼしい遺物が發見されず失望してゐたが、廿二日夕刻副葬品の粘土に埋まつた槨から刀劍、硯箱、鏡等の逸品が、しかも完全なものが發見され擔任の梅原京大助教授や本府澤囑託、田中樂浪研究所員等を驚喜せしめた、出土品は漆塗の巾一尺二寸、長さ二尺五寸位の見事な硯箱その中に硯と青銅製の長さ三寸許り熊か龍の形に作つた水さし、これは首を後にまげて背中の上にのばし、この口から水が出るようになつてゐるが、前足や首の線など藝術上のみならず工藝的價値も優秀なもので更に硯箱の中には長さ五寸程の筆筒か香筒とも思しき漆塗の筒があり、附近には鐵製銅製の鏡が一面づゝ、長さ三尺の漆鞘を完全に殘した環頭太刀が銅鐵各一振、長さ二尺の銅劍れん大小二個、粘土製馬の模型十數點、素燒の蓋大小十數個などが碇狹きまでに副葬されてゐる、前室南に寄つた側室內には高さ二尺八寸直徑二尺の厚手素燒の完全な龕が薄手の素燒の龕蓋の上に据ゑられたまゝ殘つてゐた、以上のうち臺附の龕水さしは樂浪古墳始めての出土品であると珍重されてゐる

愛國美談 續々と獻金

その一 全北金堤月川蘇七郎氏は先般同地方の師團對抗演習參加將士を慰問すべく約六千圓の[illegible]を以て飴、タオル等を全員に寄贈將兵の感激を受けた

その二 全北扶安郡茁浦港金二汝氏は演習擧行の盛事に感激し金千圓を將兵慰問に獻金した

その三 京城水標町專賣局員道籐篤治氏は過般列車火災を發見した賞與金三圓を

◇平北龍岩浦有福兵三郎氏は今般在郷軍人有功章を授與されたが內祝の意味で金五十圓を

◇平壤府東町一〇松井たみさん外十名は過日平壤兵器支廠出張所にて作業手として勞務一日分の給料一圓六十錢宛を

何れも朝鮮防空器材費として獻金した

解雇の恨・僞電話

內外タクシー惱まさる

廿四日午後一時頃京城漢江通一二番地內外タクシーへ軍司令部から タクシー注文の電話、駈けつけると呼び出した人が判らない、半刻の後、今度は衞戍病院から電話の注文、これも僞電話であつた、兩方とも發の主が同一人らしいので龍山署員が電話局と聯絡をとつて待ち構へてゐると、今度は衞戍長官舍へ玉露急用との電話調べてみると京城府外清涼里の某家で、かけた男は同家の電話をかりた清涼里タクシー助手金錫鍋(三)とて昨年內外タクシーを解雇された男と判つた

誘拐魔御用だ

かねて手配中の安東植

廿四日午後八時京城新町派出所前を通行する擧動不審の男を派出所員が調べると、かねて婦女子誘拐の常習者として手配中の全北生れの住所不定安東植(三)と判つた、松下司法主任が取調べてゐるが、同人は南鮮方面の田舍娘を巧に色仕掛けで誘拐し、京城につれて來ては共犯崔致仁(三)=假名=外四名と連絡をとり西北鮮及び滿洲へ賣りとばしてゐたもので、最近頻々として各所におこる幼兒の行方不明事件も同人等の所爲でないかとして共犯の逮捕に全力を注いでゐる

窃盜放火に 七年の求刑

【海州電話】黃海道長淵郡長淵面苔灘里李成浩(二)=假名=は本年一月より四月中旬までの間に同里辻清次方倉庫より白米を窃取したのを手はじめに、十二件の窃盜を働き、四月廿七日には同里李龍善方外三件に窃盜目的の放火を働いて長淵署に檢擧され、一件書類と共に海州檢事局に送られ、廿二日石川裁判長係、二川兩判事陪席、檢事立會のもとに七ケ年の求刑

妻を殺すと追ひ廻す

【仁川電話】支那町一大工宋鎭山(三)は妻土氏(二)の冷たい態度に憤慨二十二日夜まで妻を追ひ廻し、豫て見知りの某府會議員宅に逃げこんだ妻を引捕へ殺すといきまいてた處を屆出により仁川署員に押へられた、宋は十年前海州で三歲になる朝鮮人幼女を誘拐し賣り飛ばすべく養育してゐたことを自白海州署に照會中

琿春から訓戎へ開通

國際鐵橋完成

琿春鐵道では咸北訓戎間對岸中國子間の圖們江鐵橋竣工により同區間の新線は來る廿九日試運轉を行ひ、來月一日より一般運輸營業を開始することとなつた

橋本司令官 着任

けさ釜山へ

【釜山電話】過般の異動で陸軍省軍事課長より鎭海要塞司令官に榮轉した橋本群大佐は夫人同伴、廿五日朝釜山上陸、海雲臺溫泉にて前任司令官石田少將と事務引繼を行つたが左の如く語る

朝鮮勤務は今回が始めてゞある鎭海は良い所だと聞いて來たが今後共宜敷しく、趣味は昔讀書をひねくつたことがあるが、今は無趣味で酒は飲まずお話しにならない、然しこれから勉強するよ(寫眞は橋本司令官)

若妻殺し 手懸なし

【平壤電話】平壤船橋里菜畑の中の若妻殺事件は未だ手懸りがない、死體解剖の結果は犯行は當日午後六時から七時までの間に行はれたこと明かとなつたが、更に被害者が抵抗せる際、加害者をひつかいたものとの豫想の下に爪のあかの檢徽鏡檢査を道立病院小林教授の手によつて行はれることになつた、これが唯一の證據となるもので結果が注目される

米アマ野球チーム試合日程

【東京電話】目下來朝の途にあるアメリカアマチュア選拔野球チーム、マン團長以下監督三名、選手十六名は、十一月三日橫濱入港の豫定である、東京におけるスケヂユール左の通り、六日對明大、七日對立教、十日對早大、十二日對法政、十六日對慶應、十七日對東京クラブ

元町校の落成

京城元町尋常高等小學校は改築成り來る卅日午後一時半から落成式を行ふが、當日及卅一日、十一月一日の三日間記念展覽會、卅一日午前中は記念學藝會を開く

庭球代表

明治神宮競技大會に出陣した朝鮮庭球代表選手は廿五日朝釜山を出發したが、本社に左の電報を寄せた

今や離鮮す一同元氣旺ん必勝を期す

女子商業創立十周年記念式

京城女子商業は廿六日午後一時から同校講堂で創立十周年記念式を行ふが餘興として學友會主催の學藝會がある

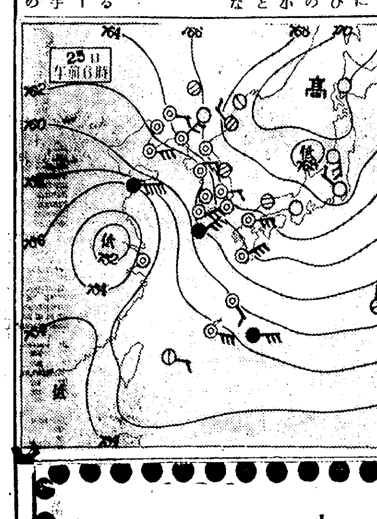

廿五日の概況

揚子江下流に稍優勢な低氣壓があり支那、滿洲、朝鮮及九州四國にかけて一帶に曇り山東半島黃海及濟州島附近では既に雨模樣となつた、高氣壓は日本海北部から樺太方面を掩ひ近畿以東樺太地方迄及北鮮では未だ晴れてゐる、鮮內の氣溫は非常に高く何處も五度から八度の高目を示してゐる

あすの豫想

低氣壓は徐々東北東に進行して黃海に出る模樣であるから本日西側から次第に雨模樣となり明日も未だ雨模樣が殘るだらう、併し遲くなると西側から快復に向ふ見込みである

あすの天氣 (26)

京城	東の風	曇小雨
仁川		雨後曇
釜山	北東の風	雨後曇
木浦	南の風	雨
平壤	東北の風	曇小雨
城津	北東の風	曇
大邱	東の風	雨
元山	東の風	曇驟雨

25日溫度 京城正午 17,0 昨日最高 24,1 最低 7,8

仁川潮時 (二十六日)

	午前	午後
滿潮	四、三〇 七、六	四、五〇 八、〇
干潮	一〇、三三 一、〇	一〇、五五 一、二

昭和十年八月一日貸借對照表

借方(資產ノ部)	
拂込未濟資本金	三、七五〇、〇〇〇・〇〇
諸預ケ金	八〇七、五二一・四九
身元保證金代用證券	一八、五〇〇・〇〇
水利組合勘定	五〇、八九〇・〇〇
土地建物什器	一九五、一九九・六〇
假拂金	一五五・四六
金銀	一三・二六
前期繰越損金	一八二、二五〇・七七
當期損失金	七、八〇七・五五
合計	五、〇九一、三三七・九三
貸方(負債ノ部)	
資本金	五、〇〇〇、〇〇〇・〇〇
諸積立金	六三、〇〇〇・〇〇
社員身元保證金	二八、三三七・九三
合計	五、〇九一、三三七・九三

右ノ通ニ相違無之候也

昭和十年十月

朝鮮土地改良株式會社清算事務所

佐伯孝夫・詩 佐々木俊一曲・並編曲 久富吉晴 獨唱 十月廿日發賣 (53566)
ビクター
港の恋風
哀愁の秋の心に映る研がれた曲、感傷の唄! 8-8

伊勢崎 千代田御召宣傳賣出し 吳服部 —二階—
七五三祝衣裳賣出し —二階—
可愛い御子樣(七歲、五歲、三歲)の前途を祝ふ晴れのお宮詣り(十一月十五日)衣裳豐富に品揃
コーラン 一揃 二十圓位(下衣共揃へ帶帶揚帶メしごき)
錦紗友仙 〃 三十圓位(〃)
錦紗友仙 〃 四十圓位(〃)
男物紋附 〃 二十五圓位(〃)
新型男女コドモ服 四圓五十錢より六圓八十錢まで
圓熟せる產地一流の機業家が弊店のため特に苦心せる力作の優秀新柄品を一堂に蒐めて陳列
千代田御召人氣投票 十月二十六日より三十一日まで
陳列人形十體の各柄共其の御投票者中から抽籤により御一名樣に御投票人形柄を進呈致します何卒皆樣賑々しく御來駕の上御自由にお好きな柄を御投票下さいますやうお願ひ申上げます
丁子屋 京城南大門通 新電話番號 本局(2)三一三一番

高木特製 強くて安い夜具袋 茶ズック及鼠ズック製 三枚入から六枚入迄 三圓一〇ー六圓五〇
文化夜具入
鞄製造販賣 京城本町一 高木鞄店 電本(2)〇二三四、〇二五四(本店用) 電本(2)〇五三九(支店及工場用)
◎新型流行鞄荷揃 御用命ハ高木へ

村上內科小兒科醫院 電本六一三三番 京城黃金町二丁目取引所橫通り 院長村上龍藏

朝鮮おみやげ 海市商會 京城本町二 電本(2)〇二五〇

產婦人科 (入院隨意) 醫學博士 橋本吉藏 京城府岡崎町七 電竜山五八〇番

寫眞 ワタナベ 本町一 電本五三七八

覺化病院 京城府明治町一丁目 電話本局二四〇番 醫學博士 古城憲治 內科 小兒科 入院隨意 普通病室及傳染病室

手のひら療治講習會
一、講師 創始者 江口俊博先生
二、日時 (第一講習)十月廿六日(土)同廿七日(日)同廿八日(月) (第二講習)十月廿九日(火)同三十日(水)同卅一日(木) 晝の組=午後一時三十分より 夜の組=午後七時より
三、場所 御成町集會所(南大門より神宮表參道約一町上る右側)
四、會費 初修者 貳圓 既修者 壹圓 但同一家族より初修者二人以上の場合、最初の一人貳圓他は壹圓、當日會場にて受付
五、申込 主催 京城手の會

日本一 不二わた 天使綿 天使絹綿

豐國のビスケット 豐國のキヤラメル
TRADE MARK 豐國製菓株式會社
豐國製菓株式會社 電話 本(2)一〇九四番 竜(4)三九〇番

CRIMAG 四勝造謹製 クリマグ
◎宿便排除に ◎常習便秘に ◎胃腸疾患に
副作用なく効力顯著!

月經閉止期の婦人に起る變化

醫學博士　細野尚是

日本の婦人では普通四十五歳から五十歳の間に月經が閉止するもので、この平均年齢は四十八歳といふことになつてゐる

この生理的な月經閉止は、卵巣機能が退化して、そのために月經性刺戟が消滅する結果であり、また卵巣性發情ホルモンも次第になくなつてしまふから、容色も衰へるわけである

從つてこれから後は姙娠せず、性慾もなくなるわけで、更年期の婦人の惱みは主にこの邊にある。

つまり月經閉止をもつて、愛慾生活の破滅と考へ、女性としての終りがきたと解して惱むのである。

けれども、さう機械的に突然の變化が起るものではなく、性慾もやはり維持されてゐるのが普通である

といふのは、性慾は一種の精神作用であつて、性ホルモンの發動にのみ基くのではないから、性ホルモンが消滅しても、それにかはつて、一種の發情性物質が作用してゐる

だから、月經閉止期になつたからといつて急變が來るといふわけには行かない。ときとしては、かへつて性慾が强調される者もある位で、これは新聞面を賑はす犯罪に非常に澤山の大年增が關係してゐることで明かだ

また月經閉止期後に結婚する婦人も相當ある

キツシユ氏の報告によると、四十五歳以上の婦人の結婚率は、プロシヤでは三・五八%、イギリスでは一・三八%、スエーデンでは一・五三%となつてゐる

月經閉止期になつて、むしろ情慾の亢進する例の多いのは、姙娠の惧がなくなつたといふことにも基いてをり、また過去の性的體驗に對する憧憬追憶の感情が强まることにもよると思はれる。

丁度燃えつきようとする最後の燈火の明光に似たもので、得てして淫奔に走りやすいのは、かやうな四十代の婦人である

またいままでの不姙症から子供をもたなかつた婦人や、不感症のために惱んでゐた婦人などもこの時期に周章狼狽してヒステリーなぞになるものだ。しかしこれは性ホルモン療法などで解決出來る問題である

ソバカスの豫防と治療法

醫學博士　富岡有象

ソバカス は醫學上雀斑といつて、生れてすぐできる人もあり、また五、六才以後からできて思春期に著しくなるものであります。從つて若い女性がソバカスのために惱むといふ例が非常に多いわけであります

どうして こんなものが發生するかといひますと、これは上皮細胞の最下層と、その細胞の間に鏡反應をあらはさない褐色の色素が澤山たまる結果で、大體遺傳性のものでありますから誰しも出來るわけではないのです

ソバカス の素質ある人の上皮は日光の紫外線に反應して多量の色素をつくり、雀斑を發生させるものですから、紫外線の一番强い夏は自然ソバカスが多くなり冬になるに從つてうすくなつたり減つたり、なかには全く消えてしまふのもあります。ソバカスは粟の實大から釘の頭位まであり、左右對稱性で、頰や顏に一番多く、ときには頸から肩、手の甲、上膊お尻にも發生します

さてソバカスの 治療法は、右のやうにその原因が上皮細胞の下層に色素を蓄積するのですからこれを取り除かねばなりません。一番普通に行はれるのは藥を塗布して、上皮細胞の新陳代謝を盛んにし、色素をためてゐる細胞を除き去るといふ方法でよくレモンや柚や橙のやうな酸性の果汁を用ひます。これは輕症の場合には長くやれば效果があります

過酸化水素 の塗布もよく効きますが、これは頭髮につくと赤くなりますから注意すべきであります。同じく輕症のソバカスには五パーセントの硼砂水を朝晩患部に氣永にすりこんでも宜しい

最も效果の著しいのは水銀劑の使用で、なかでも一番よいのは白降汞の入つた軟膏水銀です。これを二三日塗つて赤くなつてきたら無刺戟の軟膏を塗つておきますと鱗片になつて表皮が落ち色が白くなつてきます

ソバカス が一層頑固なときには昇汞を用ひます。これを塗ると三、四時間後に赤くなつてきますから、この時に粉を撒布するが、またはうすい昇汞アルコールや昇汞クリームをつかふのです。それが治るにつれて皮が剝け、ソバカスが薄くなります

さらに重症 のときにはラツサル氏の腐蝕劑や人工太陽燈を用ひますが、これをやつたあとは日光にあたらぬやうにせねばなりません。このほか、根本的治療法として、圓い鋏で皮膚を腐蝕するとか、流動石炭酸やマクラニンや電氣分解などで治すのですが、これは素人の手ではやれません

ソバカスの豫防 としては、ワセリンを患部に塗るのが最も簡單です。ことに夏の强い日光に海や山であたるといふ際には、これが有効です。つまりワセリンが紫外線を呼吸するからです。

このほか、鹽酸キニーネ、重硫酸キニーネ炭酸キニーネなどを含んだ化粧水や、コールドクリームを使用し、日中の外出には黃色、褐色、赤色の鍔廣の帽子また、ヴエールを用ひます。からいふ注意を春先から夏にかけて續ければよほどの豫防となるものです

酷暑をおかして進軍するイタリー土民軍

洗濯マーケツト

川に洗濯に行つたり、井戸端にタラヒを持つて出掛けたりするのは昔の事で、テキサス州のホートウオース市で洗濯市場が出來た、茲には自動洗濯機や絞り器械が取揃へてあつて、一小間が賃借りで勝手に使用出來るので、附近の婆さん達は洗濯物を持つて行けば凡て自動的に自分の手で始末つけやうといふのが此のマーケツトである

3 香 恍惚とする薔薇の香がいつまでもお肌に匂つて貴女を……彼氏を……朗らかに致します

2 ツキ・ノビ ツキ・ノビとも一等ですから手輕で化粧崩れがありません

1 色味 清新な色味はどんな肌の色の方にもピツタリして自然な衿化粧が出來て變色や化粧ムラ・がありません

マスター衿白粉 五百番

憘六ストーズ

全鮮各地ニ代理店在

總發賣元　大阪市南區長堀橋　株式會社　湯淺七左衞門商店

代理店
京城本町　橋口金物店
京城本町　佐藤金物店
龍山元町　三並金物店
仁川本町　阿波屋金物店

脚氣にオリザニン

脚氣に**オリザニン**を用ふれば、速かに治に就かしめるは、多數實驗醫家の報告に照して疑ふの餘地なきところなり

オリザニンは脚氣の外、**人體必須の副榮養素**として種々の場合にも賞用せらる

(1) 熱性病者の榮養保持に、食慾不振に　(2) 姙婦便祕・姙娠嘔吐に、姙産婦脚氣に　(3) 泌乳不全に　(4) 虛弱兒の健康並に發育增進に　(5) **スポーツマン**の心臟力保持に、疲勞恢復に……

液、エキス、錠、末、注射液各種　（說明書進呈）

東京・室町　三共株式會社

三共 SANKYO

三共の藥品の定價と簡單なる說明とを載せたる冊子「**三共の藥品**」あり御入用の方は此新聞名御記入御申越下さい、贈呈致します。

盗汗に、グリコナール（說明書進呈）　東京・室町　三共株式會社

ノーシン

頭腦疲勞　恢復藥

頭腦の時代だ　馬力の時代だ

痛む頭を抱へて能率の減退を悲觀するは愚だ

エンヂンさへ油を補給する、頭へも**ノーシン**を與へればいゝんだ！

ノーシンの効果は單に頭痛を解消するに優れた作用を發揮するばかりでなく、頭腦疲勞を速やかに恢復して、朦朧とした頭を**ハツキリ**させ、記憶力、思考力を旺盛にする作用を持つて居ります。此の頭腦の疲勞を恢復した爽快味は如何に巧妙な理屈を並べる頭痛藥でも到底眞似られません。胃腸其の他に副作用の無い事は、多年實驗ずみのものです。

主効　頭痛・偏頭痛・頭重　頭腦過勞・頭內朦朧　眩暈・精神憂鬱

（頭痛に一番・胃腸に無害）

價　四回分……二十錢　七回分……三十錢　十三回分……五十錢　廿八回分……壹圓

★どこの藥店にもあり

發賣元　荒川長太郎合名會社

祝京城日報紙齡壹萬號

仁川穀物協會

仁川花町

力武物產株式會社

電話　長七〇一番・長二五七番
　　　長二七五番・長二五八番

仁川輸移出白米製造業組合

【イロハ順】

住所		電話
素砂	馬場忠太郎精米所	
長意里	豐松精米所	九四四
仁川濱町	朝鮮精米株式會社仁川支店	三二五、九二五(自宅八五九)
同濱町	力武物產株式會社	一七、二七五、三五八、七〇一(自宅四四〇、九〇一)
同柳町	李興善精米所	四八二
同金谷里	李順日精米所	九四五
同花町	株式會社角丸精米所	六〇八、一、〇〇〇
朱安	渡會儀市精米所	一、〇四八
仁川宮町	加藤精米所	五五〇、五五一、五五五、八八八(自宅一一六九)
同花町	合資會社河村精米所	三一七、一一三(自宅一〇一一)
同柳町	大陸精米所	一、一二八
同花房町	辻川富重精米所	二四五、一、〇七三(自宅六九)
同柳町	直野良平精米所	五六二、九二三(自宅九二三)
同新花水里	京元精米所	二三一
同金谷里	鄭鎭壽精米所	七二三
同萬石町	有馬精米所	八五〇、三三七、九三〇(自宅九一九)
同新花水里	金泰勳精米所	六二三
同萬石町	金信精米所	七〇
同花町	金龍奇精米所	六二五
同柳町	朱命基精米所	三八一(自宅九四六)
同新花水里	百東精米所	四四五
同花町	仁川雜穀商組合精米所	一五二
素砂	素砂精米所	

仁川府廳

祝京城日報紙齡壹萬號

株式會社朝鮮取引所
米豆取引員組合

○桑野健治
㊅堆浩
（太）新田義民
（マ）菰淵紋七
（ウ）内海清藏
（ヌ）竹多柳三郎
（益）康益夏
（星）劉君星
趙俊鎬
（福）吉村榮左衞門
（玉）柳來恒
書記長　三井一三

仁川宮町

加藤精米所

電話　長五五〇番　長五五一番　長五五五番　八八八番

株式會社朝鮮取引所仁川支店

支配人　平岡宇太郎

仁川桃山町

朝日釀造株式會社

電話　長一〇六〇番　長四二五番

過勞な勤務の精力持續に

人體を構成する細胞の主成分ヌクレイン、腦の主要榮養分レチ、ン、精力原たるグリコーゲン、ビタミンB其他アミノ酸、カルシウム、活性エンチーム等の有機的綜合體――これが活性ヘーフエ菌劑『わかもと』の輪廓である。

かくの如き組成を持つ本劑が、交通、通信、看護等の不規則の睡眠、過勞に陷り易き事務に携る人々の精力を增進し、腦神經の過勞を防止するは、近代科學の學理より明かな所である。

スポーツ ビジネス 精力持續

胃腸榮養

わかもと

疲勞恢復に

粉末及び錠劑

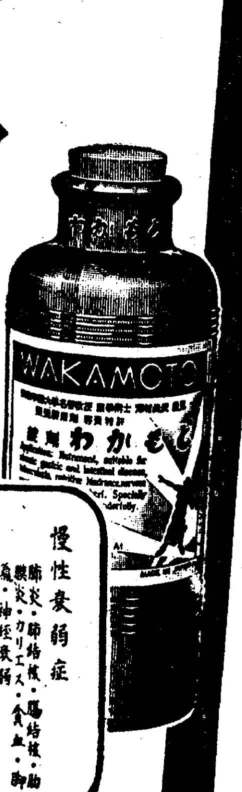

競馬に「わかもと」

競走馬は動物のスポーツマンで、競走に當つてその最高の性能を發揮させる爲には、平素の調教と共に、飼料の注意が大切であることは云ふ迄もない。

『わかもと』が、運動精力持續劑として、いかに優秀であるかは別項に述べた通りで、騎手がこれを常用して好成績を收めることが出來るのは當然であるが、これを馬に與へた場合、その性能を最も高度に發揮させ得るといふ事實が專門家の間に喧傳されてゐる。それは本劑を與へることによつて、馬の體軀が均齊な發達を遂げる許りでなく、與へない場合に比して數倍する耐久力が養成されるからである。

水泳選手の記錄向上

東京帝大の水泳選手が、練習中『わかもと』を服用すると、百米の記錄が二秒以上も向上したが、服用を止めるとまた舊に還つた。（河本教授談）

これは『わかもと』が運動精力原たるビタミン、グリコーゲン其他の貴重成分を綜合的に含有する、稀有の有益菌たるヘーフエから出來てゐて、激しい筋肉運動による疲勞物質を速かに分解排除する一方、血液や筋肉中のカロリー原を增加し、肉體を運動に最適の狀態に置くからだ。

登山の救護藥

愈々ハイキングの好季節となつたが、それと共に谷川嶽の遭難事件の樣なこともあり、天災による遭難は不可抗力とはいへ肉體的抵抗力が十分に强力なれば、ある%だけは危險に打ち克つことが出來る。

ヘーフエ菌劑『わかもと』が精力持續劑として、運動家必須とされてゐるのは、豐富なビタミンBの作用の外に、脂肪、蛋白、アミノ酸、グリコーゲン、無機鹽類等幾多の榮養素及びホルモン等を含有してゐて、全身の榮養を增進し、抵抗力を强大にするからである。吹雪で山中に絕對絕命の場合、食料缺乏し携帶の『わかもと』を食料代用として、幾日かを元氣に過した等の事實は、筆紙に盡せぬよろこびであらう。

マラソンに於ける日本人の耐久力

アムステルダムに催された世界オリムピツクのマラソン競技で、決勝點で全選手の血液を取つて試驗した結果、歐米人の方は血糖量が、殆んど危險な所まで低下してゐたのに反し、日本人の方は十分の餘裕があつて驚異とされた事實がある。

これは日本人が先祖代々米食をして、含水炭素代謝に慣れ、糖分の調節に巧みな爲であるが、『わかもと』は優秀な糖原たるグリコーゲンと、これが代謝調節に缺くべからざるビタミンBとを、豐富に含有してゐるから、運動時の體力持續に、著効があることは當然である。

オフイス病とヘーフエ療法

全身が懶く、頭腦が散漫になり、仕事の能率を低下し、多く便秘を伴つて、女子などは顏容を損ずるといふ樣な一種の病氣が、オフイスに働く人々の間に生じつゝある。處が最近この症狀を除去する新療法――ヘーフエ療法が唱道され世界的の賞讚を博しつゝある。

『わかもと』は唯一の純正ヘーフエ菌劑で、オフイスマン其他都會生活者が常用すれば、毎日快適な便通を見、全身の活力が旺んになり、皮膚が美しく、顏色も晴々と頭腦の能率も向上するといふ、傑れた綜合効果を發揮する。

犬猫の病氣に應用

動物實驗において、家鼠、家兎等の榮養障碍、發育障害に對し、活性ヘーフエ菌劑『わかもと』が、驚くべき効果を示す事實に著目し、筆者はこれを犬、猫等の家畜の病氣に與ふるも必ず効果が多いであらうと信じ機會ある每に用ゐて來たが、果して筆者の豫期を裏切らぬものがあつた。

即ち犬猫の胃腸障碍、下痢、皮膚病、熱病等のいづれの場合にも少からぬ効果を收め得たが、發育不良の爲斃死せんとした幼犬猫がこれによつて健全なる發育を遂げた例も少くない殊に愛犬家を惱ますヂステムパーに對しては、他の如何なる藥劑よりも効果的である樣に思はれる。（獸醫 一ノ瀨幸三）

拳鬪家の體力を補强す

先年來朝した佛蘭西の拳鬪家、ユーグ、ラフアエル、ブラドネルの諸氏が滯在中、體力補强劑として、最も代表的なヘーフエ菌劑『わかもと』を選んで服用し、之を故國に迄携行した事實は、吾人の耳に尙新しい所であるが、日本における著名なる拳鬪家ピストン堀口も亦、本劑を常用して、體力、エネルギーの增進に力めてゐる。

拳鬪に最も大切なるは呼吸法で、肺、心臟の機能が健全であり、血液の循環が圓滑なることが必要であるが、『わかもと』は全身の新陳代謝を活潑にし、組織細胞を常に新鮮に保つが故に、拳鬪家にとつて身體を最良の條件に保つことが出來る。

適應症

- 慢性衰弱症　肺炎・肺結核・腸結核・肋膜炎・カリエス・貧血・脚氣・神經衰弱
- 胃腸諸症　胃腸カタル・胃酸過多症・胃アトニー・胃擴張・胃潰瘍・食慾不振・便秘及下痢
- 虛弱乳幼兒　消化不良・緑便・粘便・虛弱人工榮養兒・腸カタル
- 妊產婦衰弱　つはり・產前產後の衰弱・乳汁分泌不足・胎兒の榮養
- 疲勞老衰　中年期衰弱・早老・スポーツ、勞働 エネルギー補給

發賣元 東京市芝公園
株式會社 榮養と育兒の會
電話芝代表―七五(外六本)
振替口座東京一七〇〇番

帶と呼吸の數

日本婦人の帶は幾重にも卷かなければならぬので自然胸部を壓迫しやすく、呼吸狀態に惡影響を及ぼします。即ち伊達卷一本を締めた丈けでも次のやうに影響を及ぼします。伊達卷を中程度に締めた結果によれば正常呼吸を一分間十九とすると、二十二にも增加し、肺活量は正常の場合に比し三〇%の減少を來します。此の呼吸數が增加し、肺活量が少くなるのは呼吸が淺く、早くなる事を示して居り、呼吸運動が帶の爲めに充分行はれない事を證明してゐるのであります。

喜びの彰德校
光榮の校長先生に 生徒から麗はしい贈物

△△…觀菊御會にお召しの光榮に浴した京城彰德女學校長石原儀次郎先生夫妻のため職員生徒が麗はしい記念品を贈呈する事になり廿四日午前十一時から森文治氏ら來賓參列の下に贈呈の式が同校で行はれました

△△…主人には手袋、ネクタイ、靴下、草履、夫人には帶上など喜びの眞心こめた品々が生徒達の手によつて贈られました

△△…先生は廿八日午後三時京城を出發します

大田名物 リンゴカステラ 中田堂

赤ン坊の乳離れ時です

×…赤ん坊の乳離れには秋が最も好季とされて居ります。これは夏分は胃腸が衰へるが、秋になつて元氣になるので乳の外に食べ物を與へてもよく消化するからです

×…そこで生後七八ケ月頃の赤ん坊、又は乳離れを延してゐて子供には一日二三回重湯、葛湯、ソツプ、牛乳、野菜汁、果物汁などを少し宛與へ、誕生日近くになつたら軟い粥、麩、卵（かき玉汁、玉子豆腐）ほうれん草、馬鈴薯等の裏漉し、又はパン、ビスケツト、カルヤキの類を與へ

×…誕生過ぎには粥に魚肉、野菜、果物の裏漉し等をお菜として與へます（赤十字社調べ）

季節の常識
だん／＼使はれて來た 羽根蒲團
カバーをかけて直接肌に着る クリーニングは禁物

羽根蒲團といふだけで凡そ非大衆的な物のやうに聞えますが最近は鳥の羽毛の加工が完全に成されてゐる結果綿のそれと大差なき安易さで、羽根蒲團も需要を增されてゐるやうですので時期の常識として大衆化しつゝある羽根蒲團の知識に添へて取扱ひ手入れ方法などお話いたしませう

羽根蒲團の最上物と云へば勿論水鳥の胸毛などばかりの物ですがかうした材料の少い物の高價は勿論として、陸鳥の羽毛の出ない特種の布地を使用する爲め、この切地の値段だけ高くなるのですが兎に角羽根蒲團を我々より緣遠いものと考へられる時代は過ぎたと思ひます

取扱ひ方 でお家庭で間違つてゐると思はれますのは、よく裝飾として上の掛けにだけ使用されるやうで、之は羽根蒲團の生命を失つた掛け方で、羽毛は不導體ですから外氣の暑い頃に暑さを遮斷するし、冬は體溫をにがさず溫かいので、肌に近い方に使用してこそ目的を達するものです。カバーをかけて肌にぢかに掛けるべきです羽毛は又蒲團の中で分子が切れてゐますから重味が全體にかゝらずしかも無雜作にかけて自然に身體に垂れますから絕對に實用として

肌に直接 に掛ける事です

羽根が一方に寄つた場合はかたまつた方の部分を幾分高目に持つて自然に棒切れでゞも叩けば直つて來ます時折この方法を行ひ、あまりに固く片寄つてしまはぬうちに處置することです

手入れ法 としては、生地の選定が惡かつた爲めにもし羽毛が出るやうな場合は、新らしく羽毛の出ない生地で包み換へるべきですがさうでない時は羽毛を普通の綿で包んでから布をかけると細かい羽毛の出るのは防げます、大きいのが出る場合は生地を取り換へるより方法がないと思ひます

又よくクリーニングにやつて羽毛が固くなつたと云ふ方がありますが、クリーニングをすると羽毛の獨得の質の反撥力がなくなり質が惡くなる爲めで、やり

合服のしまひ方

そろ／＼合服と冬服を着更へる頃となりました、さて合服のしまひ方ですがこれが毛織物である場合わづかばかりの注意が必要です

▽抵の毛織物は滅多に黴がよつたりまるまつたりすることがありませんが長く夢を保ちまた垢を殘さず汗を吸收する傾向を持つてをりますので他の汚れ目の目立つ服よりも手入れを怠り勝になりますその結果早く生地を痛めてしまひます常にブラシをかけて埃を拂ひ汚れを除くことが毛織物を保存する上に最も大事なことです、そしてしまふ前には是非一度クリーニングをする必要があります、それからラーヴエックスの樣な防虫劑を噴霧器でかけてしまひます

毛織物の注意

ナフタリン、樟腦等は直接服地に觸れない樣に納まはないと後で粉末がとれなくなるおそれがありますから新聞紙の上から入れる樣にすると宜敷い、ラーヴエックスは一箱で十二ガロンもの溶液を作ることが出來、極くわづかな費用で澤山の衣類の手入が出來ますから皆樣にお奬めいたします（三中井洋服部三宅氏談）

（家）（庭）（メ）（モ）

果物の汁でテーブル掛のリンネルをよごした時には、すぐにその上に鹽を撒いて吸ひとらせ、つまみ洗ひをしておけばシミになりません

化粧手帳

「つけるか……」「とるか？……」
寢る前の白粉
脂性の方はかうしなさい 美容問答をはる

問……先生が十二年前に參られましたとき妹が第一高女に居りまして先生から學校で實驗して見せて戴いて、それから美粧乳を使つてゐましたところが夏になりましたら非常に惡くなりましたが、……

山本……その時學校に參りましていろ／＼お話し致しましたが、その生徒の中にHさんと云ふ牛乳屋さんの孃さんが居て、そのまゝやつて、私の名前を使つて方々へ出した、その人が腐敗をとめることを御存じないものだから腐敗して私大變迷惑致したことがありました

問……それからもう一つ夜寢みます前には顏の白粉をとつて寢んだ方がやはりよろしうございますか

山本……私はねる前には付けて寢みます。白粉を洗つて寢るやうなことは過去のことです夜つけると大變便利で朝など隨分救はれますね。顏なんかは二日でも三日でもそのまゝです（中略）

問……私大變脂が多く晝迄つて居りますお化粧して着物を着て鏡を見ると既に脂が出て居ります。いろいろな方法をして見てもどうしても駄目です、先日まで七時間も顏を見る暇もなく働いてゐると後には顏なんか滅茶苦茶でございます何とかよい方法はありますまいか

山本……どんなお化粧をなさつてゐらつしやいますか

答……私顏を石鹼で洗つてからヘチマコロンをつけて水白粉をつけてます、一週間位前から卵の白味もつけて居ります、卵の白味は幾分よいやうに感じて居ります

山本……卵の白味は泡を立てゝお使ひになると大變よいのでありますが卵の白味そのまゝではさう利き目はございませんシヤボンはいけませんコールドクリームなどもいけませんその脂を取るには動物脂か牛乳が一番よいのであります

問……それでゐて春、秋必ずハタケのやうなものが出來ます、だから白粉をつけても白粉がその上にはつきません

山本……クラブのマツサージクリームをつけてマツサージなさい、さうすれば三日位すればすつかり癒つて了ひます、で脂をお取りになるにはコールドクリームあれは牛乳ばかりで拵へてあるからそんなものと卵の白味を泡にしてお使ひ下さい、それともお風呂に入られたとき自分の唾をつけてごらんなさい、汚いと思はれますけれどもあとで拭へば同じですから……（をはり）

紙上病院
ロイマチス

【問】六十歲ですが二ケ月前筋肉ロイマチスで困つてゐます一方の脚は癒りましたが未一方の脚は殊に膝の部が痛みます、痛くて眠られしません洋藥も新藥も相當使ひましたが、適當なる治療法を敎へて下さい

答—本田博士 筋肉『ロイマチス』は先づ安靜臥床が必要で乾燥保溫又は濕罨布法もよく『ザレーン』（アルコールと等量混合）『ザロメチール』の局所塗布、醋酸礬土水又は『エキホス』の罨法や濕布『マツサージ』施行溫泉療法等がありまず藥物療法としては第一に『サロメチール』『アスピリン、フエナセチン等』劑優性症には沃度劑がよく用ひられます、注射劑としては生理的食鹽水の筋肉內注射『ノイロマチン』『オトギニン』『シノメニン』『アトフアン』鹽酸『コカイン』『カンポリヂン』等澤山ありますが內服藥や注射療法は醫師に就き治療を受くべきものと思はれますので茲に詳細の記載を略します

讀者欄

▲オルガン六一鐵付中古品安く讓られたし（本町五の六九石井）▲黑茶縞のブルドツク一歲家出しました（鍾路一丁目韓靑ビル）▲普校六年間優等、知事の表彰ある十八歲の朝鮮少年です、如何なる職でも構はずお使ひ下さい（武橋町一三海龍万、基成）

昇段大手合戰譜（5）
日本棋院 四段 小島春一 先 二段 小泉重郎

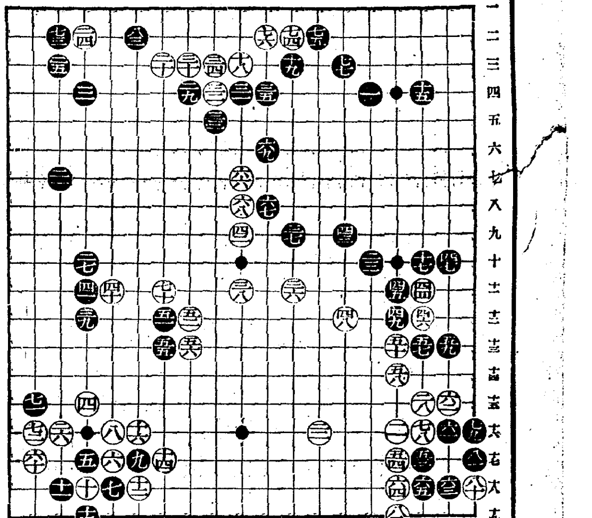

對局者の言葉

（白）六六のトビはゆつくりして居るやうですが、これで惡くない自信があつたものですから——

（黑）六九では七十にノビてゐたいのですが、白『ぬ五』と切れて困るのです

（白）然し七十で『れ十三』にケイマして居るのとの優劣は分らない位の所ですが、譜の押への方が厚い手のやうです

然し黑七一を利かされたのは一寸辛い所でした

（黑）七三の押へに先だつて、八二にハネツイで居るのが手順だつたかも知れませんが——

（白）七八の當てが輕卒でした此手で『れ十三』にケイマすると『よ三』に受けるとかして居れば、それで望みのある形勢でしたのに——八三の下りを利かさうとしたのは貪りでした

（黑）八三で『い十九』に打拔いてゐたのでは、明かに非勢のやうです

戰の跡

○白六六に一時間十分の長考を傾けて居るが、これはそのトビそれ自身の可否に就いての決斷に費されて居るのではなく、全局の大勢を達觀するためで、その結果このトビ位で十分といふ結論に到達したものと思はれる●黑六九で七十のノビ切りは絕好ではあるが、次いで白『ぬ五』に切られ黑『ぬ六』白『り七』といふ調子でこゝの黑地を荒される●黑七三で『れ十四』にコスンでゐたいが、白七三と備はれると、矢張り地合の均衡を失する○白七八の當ては黑から八二のハネツギの來ない先に八二の下りを逆に利かさうとした皮肉な手段ではあるが、黑に切を放任され八三と勝負に來られたのは白の意外とする所であらう、此の白七八で『よ三』のコスミなり、『れ十三』のケイマなりを打つてゐたならば、黑八二のハネツギを利かされたとしても白有望の局勢と見られる

（制限時間各八時間）
所要時間 白 五・一四 黑 二・一三（一分以內は切捨）

			（分）
○八六	ぬ七 70	●八七	り八 2
○八八	ぬ八	●八九	り六 1
○九〇	わ十一 1	●九一	そ十五 1
○九二	そ十六 15	●九三	れ十二 6
○九四	ち二 1	●九五	と二
○九六	り二	●九七	へ三
○九八	は十六 3	●九九	い十六
○百	い十八	●百一	い十七
○百二	に十九	●百三	か二 4

人生初年兵
矢倉茂雄監督 中野忠明唄ふ PCL作品

東都新聞婦人家庭部の若い二人の社員を主人公に、女記者や[illegible]娘や兵隊さんや魚屋などもろもろの人物を登場させて描きあげた肩の凝らぬPCL得意のナンセンスもの、中野忠明が『ドラ息子になつて何か唄ふ、矢倉茂雄監督——

邦畫ニユース

日活太秦撮影所では高座の人氣王、エンタツ・アチヤコ主演『彌次喜多』を充て、フアンを笑倒することゝなり、先日入洛のサトウ・ハチロー氏がシナリオ執筆と決定した、正月第一週封切と決定

◇

日活現代劇部企劃部長マキノ滿男君（廿七）は、同社のスター星玲子さん（本名、古野琴、廿一歲）とかねてから相愛の仲を羨まれてゐたものだが、愈よ十一月廿六日京都に於いて、日活撮常務の媒酌で、四年越しの戀愛關係に實を結ばせ、華かな結婚式を擧げることになつた

◇

日活が空前の製作數を投じて東西兩撮影所總動員で製作中の『大菩薩峠』は愈よ十一月第三週封切られる事になつたがこの大作の登場に對して松竹新興が如何なる作品を以て對抗するか同週間の兩社の封切番組を見ると左の如くである 松竹島津保次郎監督、田中絹代主演全發聲『せめて今宵』井上金太郎監督、阪東好太郎、飯塚敏子、月形龍之介主演、全發聲『[illegible]手繰り音頭』後篇

◇

松竹蒲田小津安二郎監督は喜八物『東京の宿』を完成後次回作品のシナリオを說衡中であつたが今度はグッと行き方を變へて昨年來よりとつておきの問題脚本荒田正男の『大學よいとこ』を製作することになつた、喜八と別れた小津安二郎がインテリ・ルンペンの不安と焦燥を殆んど集中的に表現してゐるともいふべき浮動學生層を捉へて何を語り何を描くか同監督には珍らしい學生物だけに期待されてゐる

今晩のラヂオ

◇第一放送
同八時（仙）俚謠
同八時一五分（東）ラヂオ物語 秋の橫顏
同八時四〇分（名）ラヂオデツサン『秋のトリオ』
同八時五五分（大）（一）和歌朗詠『秋を讀へる歌』（二）新日
同九時一五分（東）管絃樂曲

神宮競技へ
半島代表女子排球（京城第二高女）と籠球部は廿四日夜元氣で出發した

尾上多見太郎一座來訪

健康美を贈る 千代本丸 京城 發賣元 新井藥房 特約店 三越

●日の出を拜む ノーシンをのむ それで一日爽快●

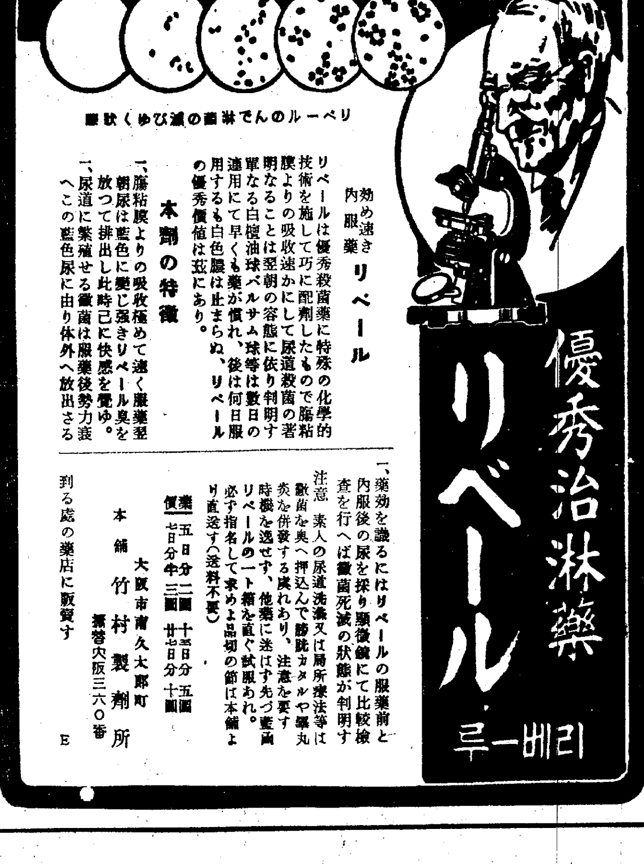

リベールのんで淋菌の滅びゆく狀態

効め速き內服藥 リベール

リベールは優秀殺菌藥に特殊の化學的技術を施して巧に配劑したもので腸粘膜よりの吸收速かにして尿道殺菌の著明なることは翌朝の容態に依り判明す單なる白檀油球バルサム球等は數日の連用にて早くも藥が慣れ、後は何日服用するも白色膿は止まらぬ、リベールの優秀價値は茲にあり。

本劑の特徵
一、腸粘膜よりの吸收極めて速く服藥翌朝尿は藍色に變じ強きリベール臭を放つて排出し此時已に快感を覺ゆ。
一、尿道に繁殖せる黴菌は服藥後勢力衰へこの藍色尿に由り體外へ放出さる
一、藥効を識るにはリベールの服藥前と內服後の尿を採り顯微鏡にて比較檢查を行へば黴菌死滅の狀態が判明す

注意 素人の尿道洗滌又は局所療法等は黴菌を奧へ押込んで膀胱カタルや睾丸炎を併發する虞れあり、注意を要す時機を逸せず、他藥に迷はず先づ藍尿リベールの一ト箱を直ぐ試服あれ。必ず指名して求めよ品切の節は本舖より直送す（送料不要）

藥價 五日分二圓 十三日分五圓 七日分半三圓 廿七日分十圓
本舖 大阪市南久太郎町 竹村製劑所 振替大阪三六〇番
到る處の藥店に販賣す

適當に味付ける 三ツ矢ソース 美味隨一

南國名菓 ボンタンアメ ボツチヤン オイクツ デスカ
南國名菓 ボンタンアメ ヒトハコ 五センダヨ オバサン

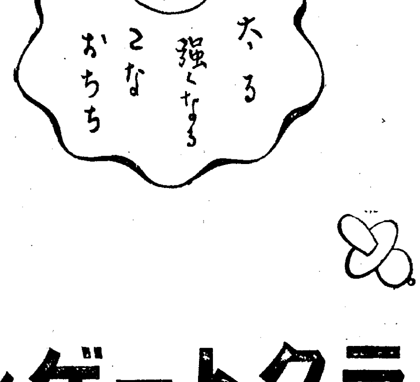

クラトーゲン

農村購買力の增進で 金肥需要激增か
硫安は三十萬トン突破見込
本肥料年度の一現象

鮮內の肥料市場は春肥需要期に入り活況を呈してゐるが、米高による農村の更生は肥料の購買力を著しく增進し、金肥高に拘らず各種肥料にわたつて需要旺盛を來す見込みである、昨肥料年度にかける硫安の消費は大體二十六萬トンと目されてゐるが、本肥料年度に於ては少くとも硫安のみにて需要は卅萬トンを突破する見込み濃厚となつてゐる、又前年度比較的不振を示した過燐酸は既に春肥需要期に入つてゐるが地方よりの需要旺盛を極め、從つて相場の如きは目下一圓四十錢と昨年の今頃に比すると二十錢方の高値を示して居り、しかも高値に拘らずかゝる旺盛なる需要のあることは稀有の現象とされてゐるほどである、更に有機肥料たる豆粕は前肥料年度に於ては百二十萬枚の輸入が行はれ、前年度より約六十萬枚の輸入減少を見せたが、本肥料年度に於ては百五十萬枚程度の輸入があるものと期待されてゐる、尤も來年の肥料需給については相場關係に多く支配されるから、豫想通りの需要狀態を示すかどうかは不明であるが大體に於て各種肥料を通じ需要增進の一途を辿るかと觀測されてゐる

魚油タンクから 直接ホースで移注
清津の魚油製造機械化施設

魚油製造に畫期的機械をもたらす東洋一と稱される清津漁港の魚油製造機械化は素晴しいもので、江口本府技手が過般現地視察を行つたが全計畫の半ばを占める第一期計畫の新設八工場は十一月一杯に完成して新能力の總動員を開始する豫定である、此の施設によれば從來石油罐に收められた漁油はそれ〴〵の工場に備へられた大小タンクに收容されてこのタンクからホースでタンク船に直接移注されることとなるがタンクは千トン五基、五百トン一基、百トン四基十トン九基で總數量五千九百九十トン、これを從來の如く石油罐に收めるとすれば卅六萬罐（百トンで六千罐）を要する、かくて罐は不要となり空罐の運送費、移油の際のロス、荷役費等全然のぞかれ製產費が節約される

從つて此の大施設に本府でも大きな期待をかけてゐるが、タンク船は鮮內輸送のみならず、內地各港へ直接移出されるものである

中旬荷動き

十月中旬に於ける鐵道局線貨物發送噸數は合計二十萬八千六百七十二噸に達し前年同旬に比し二萬二千百九十一噸の增加となつて居る

土改清算總會
第一回配當 一株十圓宛

朝鮮土地改良會社第一回清算臨時株主總會は二十五日午前十時二十分より京城商議會議室に於て開催久保代表清算人議長席に着き左記事項附議

一、貸借對照表及財產目錄承認の件
一、第一回清算配當金拂戾に關する件
一、役員慰勞金に關する件

第一項原案承認、二項も原案一株につき十圓宛總額百萬圓拂戾の件承認、第三項役員慰勞金は十一名に對し六萬一千圓支出し、之れが分配は代表清算人に一任の事に決定同十時半散會した、因に第二回清算拂戾は四十錢見當である

傭船料昂騰と 船會社の算盤
內容 現在鮮米運賃では赤字

鮮米海上運賃は目下京濱西鮮間七十圓阪仁間六十圓に決着してゐるが、傭船界の昂騰によつて右運賃による船會社の採算は赤字となつてをり、且又船會社が積荷の責任を有してゐないため新穀出盛期の鮮米輸送は著しく不圓滑を豫想されるに至つてゐるその一例として京濱鎭南浦間三千五百トン級による船會社の採算は次の如く一航海につき約三千圓の減少となつてゐる

即ち傭船料を三圓六十錢とし一航海に二十日を要するとせば傭船料は八千四百圓となり、航海日數を十二日とし石炭一日の消費量二十噸、一噸の價格を十一圓とすれば石炭代二千六百四十圓、傭船料石炭代合計一萬一千四十圓の支出となる、これに對する收入は米二千五百トンを滿載し得るものとし一噸に要する重量を六石とすれば一噸當りの收入は三圓八十七錢となる、しかしこれより人夫賃五十錢、代理店二十錢を除去すれば噸當りの收入は三圓十七錢となり、收入は七千八百七十五となる、かくて支出との差引の結果四千百六十五圓の赤字となる、この赤字を切り詰るために航海を二日短縮し千圓のデマレーヂを得ても三千圓の赤字である

結局往復共に滿船して漸く採算が得られるがトラムパーの如きは適度に寄港して貨物を集めることは甚だ六ヶしいと云はれてゐる

特產出廻遲延
明に先高見越

【奉天二十四日聯合】本年度特產出廻り遲延の影響を受け全滿各市場とも品薄により一齊昂騰を示してゐるが、出廻り遲延の主因は滿鐵社線並に國鐵運賃改正及び先高見越にあるものと觀測される

しかし奧地特產出廻り現狀を示す十月上旬における國鐵各路局別在貨を見るに（單位キロトン）

		內穀類
奉天鐵路局管內	五二、	一〇
吉林　同	七四、	一四
ハルビン　同	一三八、	七一
チチハル　同	二四、	一七
合計	二八九、	一三

で國鐵全線にて僅かにかかる數字を示すのみで、特產出廻り期に入りながら京資線の如きは上り貨物列車の運轉を減少してゐる狀態である

金剛山電鐵
一分減配

金剛山電鐵では私鐵補助金の減額改定に依り減配を餘儀なくされるに至つた爲愈々當期決算より一分減配の年九分配に改めることゝなつた

煉炭合同會社 資本二百萬圓
來月創立總會

煉炭合同は既報の通り東拓鑛業の讓歩により圓滿成立、廿五日の本府にかける委員會で資本金二百萬圓四分一拂込とし各社の資產評價額四十二萬五千圓運轉資金七萬五千圓と大體の打合せを行つた模樣で、新朝無の重役會後正式決定を行ひ創立總會は急遽十一月中旬開催の豫定である

賣殘り米賣却 新米年度に讓る
買替の實施が注目もの

【東京電話】過般の米穀統制委員會で決定を見た政府所有古米二百萬石の買替中直に實施せる百萬石の賣却は二十四日之が決定を見、六十七萬九千石の賣却で約三十二萬石の賣殘りを生じたが、既に本米穀年度は數日を餘すのみなので農林省に引續いての賣却は之を行はず新年度に讓ることになつた

而して新年度にかける買替は既に政府米賣却濟百七十萬石に對して買替するを要し、殘百三十萬石だけの手つかずの買替限度の決定を見てゐるので、この何れを先に實施されるかは頗る注目される問題である、從つて新米出廻り殺到に依り米價が弛めば當然賣却濟の分に對する買上を實施するものと見られるが、現在の樣な米價高が續けば折角の買替百三十萬石の分も實施し賣却と買替とを同時に實行するものと思はれる

何れにしても新年度初めの米價調節にはこの三百萬石の買替を農林省は有效に利用するものと觀測される

新義州電氣增資
證劵團引受新株公募

新義州電氣は事業擴張のため今回現在資本金八十五萬圓を二百萬圓に增資する事に決定し新株二萬三千株中一萬七千株は現在株主割當、三千株は社員重役割當、殘り三千株を五圓プレミアム附にて京城證券團（大原、北村、山本）の手を通じ公募する事になつた、公募條件は左の如くである尙ほ同社は創立以來最低一割配を行ひ堅實な決算を行つてゐる

一、第一回拂込　十二圓五十錢
一、一株の額面超過金額五圓以上
一、募集單位　一人十株以上
一、募集期間　十一月九日より十二日迄
一、申込證據金　一株に付五圓
一、募入決定方法　申込價格最高のものから順次募入
一、割當決定　十一月十六日
一、第一回拂込　十二月二日

新義州電氣 合併は噓說

新義州電氣の新株公募に際して一部で西鮮合同との合併が行はれるもの丶如き說を流布するものがあるが同社は九月二十三日に增資を認可されたのでのみであつて遞信局今井電氣課長も遠い將來の事はいざ知らず現在合併などの事は絕對にないと言明し力強く否定してゐる事實同社の業態は頗る堅實好調にて合併の必要もなく順調な發展をみつゝある

想へば廿有五年 茨の道
始政記念！
回顧商工座談會
朝鮮商工議主催（三）

◇─杉野榮八氏（仁川）渡鮮と同時に全鮮の開港地を巡つて米の出荷狀態其他を綿密に調査した、內地よりも朝鮮での米屋が有利なるを感じて殼から白米への一貫作業を行ふ精米工業を開始した、廿年前の仁川移出が玄米三萬六千三百七十五石、白米六萬七千石に對し最近では玄米五十萬五千八百十五石、白米百三十八萬七千五百八十石と實に十五倍の增加で大豆も甚だ增加を來してゐる

◇─深見寅市氏（仁川）私の家は親爺の代から酒屋で私は仁川生れである、父と岡崎氏と明治廿六年から初めたのであるが、その頃からの事を語り度い、酒と云つても濁酒やマツカリ酒の樣なもので朴氏は內地からの專門家でなく百姓上りを賴み、釀造法は甚だ幼稚なのだから今から考へると臉るやうな酒を作つてゐた、原料米も稗や石が交つてゐる粗惡米で、造石高は百石乃至百五十石程度であつた、大正五年より酒稅が課せられ稅金と闘はねばならず、一方內地清酒の壓迫で非常な苦境に陷つた、清酒は攝州米と六甲山麓の宮水でなければ出來ぬと稱され鮮酒の進出を許さなかつた、然るに產米增殖の結果良質の米も出るやうになり、酒の品質は頗る向上して今では適遣用の鮮米が大量に移出されてゐる有樣だ、

大正八年米價の暴騰に從つて酒價も四回の値上げを行つて以來經營が容易になつた、然しながら之は自分の功績ではなく父や岡崎氏等の苦い經驗の賜である

◇─今村雲次郎氏（仁川）私は鹿兒島の產、廿七才で渡鮮、米大豆、牛皮、金巾、石油、マッチ、染粉等の貿易を行つたがやがて仁川米取引所の仲買人となつた、取引所に就て話すと明治二十九年設立されたが、三十年十月石井領事より解散され三十二年領事伊集院彥吉氏により復活された、大正八年三月專務と數名の仲買人が結託して百八十萬圓の大穴を明けたが、八年六月から九年にかけて歐洲大戰の好況を受け一擧にこの缺損を埋めて二割の高率配當も行へるやうになつた

◇─香椎源太郎氏（釜山）渡鮮は三十八年であるが、海の產業を開發するのが適當と思つて巾着網を利用し、その後水產物の海外輸出も試みた、滿洲に人をつけて鰯を送つたが、一つも賣れないので持つて歸つて來いと命じたやうな失敗もある、公職にも多少關係したが水道の資增二十何萬圓のため釜山が大いに困つてゐたので『後藤ながら自分にまかせてくれ、獨りで寺內總督に談じてくるから』と云つた所、先輩がかん〳〵に怒つて了つたが結局自分が行くことになつた事もある、大正九年朝鮮統治私見を數千部知人に出して齋藤總督に何故一應相談せぬかと叱られた、更に朝鮮產業の四大項目について上京、時の高橋首相と米穀棉花等朝鮮產業開發の對策を話したところ『お前は實業家でありながら政治家のやうな議論をする』と逃げられた事もある、その頃の自分の米穀對策の主旨は增殖計畫であるが、今の樣な干拓よと云ふのではなく既開墾地の灌溉法の集約化であつた、電氣の國營は自分の持論であるが、釜山瓦電の府營問題でヂレンマに立つた、府尹知事が變ること四回、前後八年に亘つて紛糾の後やつと解いたが齋藤總督の二度目の渡鮮で解決した、この間京電との合併說もあつたが一株對五株の比率なので餘り主張が開いてゐたので駄目となつた

株式會社朝鮮取引所證券米豆取引員
新田義民商店
米豆部 仁川府海岸町三丁目一
證券部 京城府黃金町二丁目一九九
營業所內定電話

株式

朝取短期（廿五日）

銘柄	寄付	大引	高値	安値
朝取 前	[illegible]	[illegible]	[illegible]	[illegible]
朝取 後	[illegible]	[illegible]	[illegible]	[illegible]
同新 前	[illegible]	[illegible]	[illegible]	[illegible]
同新 後	[illegible]	[illegible]	[illegible]	[illegible]
大新 前	[illegible]	[illegible]	[illegible]	[illegible]
大新 後	[illegible]	[illegible]	[illegible]	[illegible]
新東 前	[illegible]	[illegible]	[illegible]	[illegible]
新東 後	[illegible]	[illegible]	[illegible]	[illegible]
日產 前	[illegible]	[illegible]	[illegible]	[illegible]
日產 後	[illegible]	[illegible]	[illegible]	[illegible]
鐘新 前	[illegible]	[illegible]	[illegible]	[illegible]
鐘新 後	[illegible]	[illegible]	[illegible]	[illegible]
日魯 前	[illegible]	[illegible]	[illegible]	[illegible]
日魯 後	[illegible]	[illegible]	[illegible]	[illegible]
帝人 前	[illegible]	[illegible]	[illegible]	[illegible]
帝人 後	[illegible]	[illegible]	[illegible]	[illegible]
拓新 前	[illegible]	[illegible]	[illegible]	[illegible]
拓新 後	[illegible]	[illegible]	[illegible]	[illegible]
安取 前	[illegible]	[illegible]	[illegible]	[illegible]
安取 後	[illegible]	[illegible]	[illegible]	[illegible]
日新 前	[illegible]	[illegible]	[illegible]	[illegible]
日新 後	[illegible]	[illegible]	[illegible]	[illegible]
同新 前	[illegible]	[illegible]	[illegible]	[illegible]
同新 後	[illegible]	[illegible]	[illegible]	[illegible]
東電 前	[illegible]	[illegible]	[illegible]	[illegible]
東電 後	[illegible]	[illegible]	[illegible]	[illegible]
鋼管 前	[illegible]	[illegible]	[illegible]	[illegible]
鋼管 後	[illegible]	[illegible]	[illegible]	[illegible]

朝取算定と日步

銘柄	算定	日步	代引
朝取	[illegible]	[illegible]	[illegible]
同新	[illegible]	[illegible]	[illegible]
大新	[illegible]	[illegible]	[illegible]
新東	[illegible]	[illegible]	[illegible]
帝人	[illegible]	[illegible]	[illegible]
拓新	[illegible]	[illegible]	[illegible]
日產	[illegible]	[illegible]	[illegible]
日魯	[illegible]	[illegible]	[illegible]
安取	[illegible]	[illegible]	[illegible]

朝取短期鞘玉表

銘柄	賣方	買方	差玉數
朝取	[illegible]	[illegible]	[illegible]

朝取長期

銘柄	前場	後場
大新	[illegible]	[illegible]
新東	[illegible]	[illegible]
拓新	[illegible]	[illegible]
日產	[illegible]	[illegible]
日魯	[illegible]	[illegible]
帝人	[illegible]	[illegible]

大株短期

銘柄	寄付	大引	高値	安値
大新	[illegible]	[illegible]	[illegible]	[illegible]
鐘新	[illegible]	[illegible]	[illegible]	[illegible]
日產	[illegible]	[illegible]	[illegible]	[illegible]
新東	[illegible]	[illegible]	[illegible]	[illegible]
日鐵	[illegible]	[illegible]	[illegible]	[illegible]
日レ	[illegible]	[illegible]	[illegible]	[illegible]
日毛	[illegible]	[illegible]	[illegible]	[illegible]
第一	[illegible]	[illegible]	[illegible]	[illegible]
帝人	[illegible]	[illegible]	[illegible]	[illegible]
同新	[illegible]	[illegible]	[illegible]	[illegible]
鋼管	[illegible]	[illegible]	[illegible]	[illegible]
日魯	[illegible]	[illegible]	[illegible]	[illegible]

大株長期

銘柄	前寄	前引	後寄	後引
新東	[illegible]	[illegible]	[illegible]	[illegible]
鐘新	[illegible]	[illegible]	[illegible]	[illegible]
同新	[illegible]	[illegible]	[illegible]	[illegible]
大株	[illegible]	[illegible]	[illegible]	[illegible]
同新	[illegible]	[illegible]	[illegible]	[illegible]
日糖	[illegible]	[illegible]	[illegible]	[illegible]
日產	[illegible]	[illegible]	[illegible]	[illegible]
鐘紡	[illegible]	[illegible]	[illegible]	[illegible]
同新	[illegible]	[illegible]	[illegible]	[illegible]

大株短期喰合

銘柄	賣	買	取組
大新	[illegible]	[illegible]	[illegible]
新東	[illegible]	[illegible]	[illegible]
日產	[illegible]	[illegible]	[illegible]

東株長期

銘柄	前寄	前引	後寄	後引
倉新	[illegible]	[illegible]	[illegible]	[illegible]
鐘新	[illegible]	[illegible]	[illegible]	[illegible]
新東	[illegible]	[illegible]	[illegible]	[illegible]
三菱	[illegible]	[illegible]	[illegible]	[illegible]

東京短期

銘柄	寄付	大引	高値	安値
新東 前	[illegible]	[illegible]	[illegible]	[illegible]
新東 後	[illegible]	[illegible]	[illegible]	[illegible]
東電 前	[illegible]	[illegible]	[illegible]	[illegible]
東電 後	[illegible]	[illegible]	[illegible]	[illegible]

東京短期喰合

銘柄	賣	買	取組高
日產	[illegible]	[illegible]	[illegible]
新東	[illegible]	[illegible]	[illegible]

東京現株

銘柄	値	銘柄	値
東株	[illegible]	滿鐵	[illegible]
同新	[illegible]	東新	[illegible]
鐘紡	[illegible]	同新	[illegible]
鐘新	[illegible]	富士紡	[illegible]
東新	[illegible]	日石	[illegible]
東京海	[illegible]	王子	[illegible]

期米（廿五日）

朝取仁川

	當限	中限	先限
前場（一）	[illegible]	[illegible]	[illegible]
（二）	[illegible]	[illegible]	[illegible]
（三）	[illegible]	[illegible]	[illegible]
（四）	[illegible]	[illegible]	[illegible]
（五）	[illegible]	[illegible]	[illegible]
（六）	[illegible]	[illegible]	[illegible]
（七）	[illegible]	[illegible]	[illegible]
（八）	[illegible]	[illegible]	[illegible]
（九）	[illegible]	[illegible]	[illegible]
（十）	[illegible]	[illegible]	[illegible]
後場（一）	[illegible]	[illegible]	[illegible]
（二）	[illegible]	[illegible]	[illegible]
（三）	[illegible]	[illegible]	[illegible]
（四）	[illegible]	[illegible]	[illegible]
（五）	[illegible]	[illegible]	[illegible]
（六）	[illegible]	[illegible]	[illegible]
引時氣配	[illegible]	[illegible]	[illegible]
總入標數	[illegible]	[illegible]	[illegible]
取組高	[illegible]	[illegible]	[illegible]
出來高	[illegible]	[illegible]	[illegible]

東京期米

	當限	中限	先限
前場（一）	[illegible]	[illegible]	[illegible]
（二）	[illegible]	[illegible]	[illegible]
（三）	[illegible]	[illegible]	[illegible]
（四）	[illegible]	[illegible]	[illegible]
後場（一）	[illegible]	[illegible]	[illegible]
（二）	[illegible]	[illegible]	[illegible]
（三）	[illegible]	[illegible]	[illegible]
（四）	[illegible]	[illegible]	[illegible]

大阪期米

	當限	中限	先限
前場（一）	[illegible]	[illegible]	[illegible]
（二）	[illegible]	[illegible]	[illegible]
（三）	[illegible]	[illegible]	[illegible]
（四）	[illegible]	[illegible]	[illegible]
（五）	[illegible]	[illegible]	[illegible]
（六）	[illegible]	[illegible]	[illegible]
（七）	[illegible]	[illegible]	[illegible]

大阪期米喰合

	賣方	買方	取組高
當限	[illegible]	[illegible]	[illegible]
中限	[illegible]	[illegible]	[illegible]
先限	[illegible]	[illegible]	[illegible]

各地期米

地名	前場寄	引	後場寄	引
兵庫	[illegible]	[illegible]	[illegible]	[illegible]
下關	[illegible]	[illegible]	[illegible]	[illegible]
名古屋	[illegible]	[illegible]	[illegible]	[illegible]
釜山	[illegible]	[illegible]	[illegible]	[illegible]
大邱	[illegible]	[illegible]	[illegible]	[illegible]
群山	[illegible]	[illegible]	[illegible]	[illegible]
木浦	[illegible]	[illegible]	[illegible]	[illegible]
南浦	[illegible]	[illegible]	[illegible]	[illegible]

商品（廿五日）

品目	限月	前場	後場
△大阪綿絲	十月限	[illegible]	[illegible]
	四月限	[illegible]	[illegible]
橫濱生絲	當限	[illegible]	[illegible]
	先限	[illegible]	[illegible]
▲現物最優等		一〇〇五圓	
△大阪硝花	前場 當限	[illegible]	[illegible]
	先限	[illegible]	[illegible]
	後場 當限	[illegible]	[illegible]
	先限	[illegible]	[illegible]
△大阪人絹	前場 當限	[illegible]	[illegible]
	先限	[illegible]	[illegible]
	後場 當限	[illegible]	[illegible]
	先限	[illegible]	[illegible]
△大阪砂糖	前場 當限	[illegible]	[illegible]
	先限	[illegible]	[illegible]
	後場 當限	[illegible]	[illegible]
	先限	[illegible]	[illegible]

外電（廿五日）

品目	相場
倫敦金塊	[illegible]
倫敦銀塊	[illegible]
米棉	二十九錢安
印棉	七錢高
スチール株	[illegible]
アナコンダ株	[illegible]
米日爲替	[illegible]
英米爲替	[illegible]

金融（廿五日）

項目	數値
△日銀 發行高	[illegible]
正貨準備	[illegible]
貸出高	[illegible]
預金高	[illegible]
△東京コール 翌日物	〇七〇〇
無條件	〇八〇〇
月越	〇九〇〇
△鮮銀帳尻 發行高	[illegible]
正貨準備	[illegible]
保證準備	[illegible]

今秋田株式現物店
現物專門
電話本局(2) 5155 5156 5157 5159 5158 644 659

現物（廿五日午後一時調）

銘柄	値	銘柄	値
鮮銀	[illegible]	東電	[illegible]
同新	[illegible]	朝郵	[illegible]
殖銀	[illegible]	大同新	[illegible]
朝鐵	[illegible]	帝人新	[illegible]
京電	[illegible]	日鑛	[illegible]
金山	[illegible]	三菱新	[illegible]
西鮮	[illegible]	北炭新	[illegible]
東京	[illegible]	日石新	[illegible]
朝米	[illegible]	鋼管新	[illegible]
バルプ	[illegible]	大日麥	[illegible]
昭和ソ	[illegible]	日電	[illegible]
化學	[illegible]	日窒新	[illegible]
日窒	[illegible]	商船新	[illegible]
人肥	[illegible]	滿鐵新	[illegible]
帝燃	[illegible]	淺野新	[illegible]
片倉	[illegible]	日紙	[illegible]
日產	[illegible]	日立	[illegible]
		アルミ	[illegible]

穗落

內地の金肥需要は算術級數的な增加であるが朝鮮では幾何級數的に增加してゐる▲然も收穫遞減の法則で內地米作の如きは飽和狀態に達してゐるが、朝鮮のは台灣と同樣飛躍的增加振りである▲京城商議の選擧も愈よ一週間に迫つて盛んに明爭暗鬪が行はれてゐる▲一二級を通じて立候補者の色分けは商業派工業派共十三四名づつで正に伯仲の形▲從つて殘りの中立候補がキヤスチングボートを握つてゐる▲愈よ蓋を明けぬと兩派の勢力は判らないが、運動は須く明朗に願ひたいナ▲新義州電氣が增資株公募發表の折、遞信當局が西鮮合同に關係を慫慂したとのデマが出た▲今井電氣課長の口を借りて云へば『俺は絕對にそんな事は云はぬ、假令將來の問題であるとしても決して當面の問題ぢやない』▲事は右の如く明白である

土地信託 清算終了

朝鮮土地信託會社最終清算人會は二十五日午後四時より朝鮮取引所に於て開催清算終了の報告を爲す筈

京城商議改選
選擧立會人決定

京城商議新議員選擧立會人に左記四氏に決定
宮林泰司　朴興明　趙寅燮　古城龜之助

安取理事長 大津氏決定
常務は坂井氏

【安東電話】安取後任理事長は豫て前地方委員議長たりし大津敏氏に交涉中のところ、高橋理事長も之を承認したので同氏の就任を見るに決定、尙ほ常務は前々鮮銀安東支店長坂井創氏と決定してゐるので紛糾を續けた重役問題も之れで一段落を告げた譯である

株式
紡績株高 小往來
地合は堅調

前場　前日持合のあと今朝は新東一服に活氣なく海外財電も概ね變らず當初新東は一六一圓三と三安大新九七圓〇と二安鐘新は一四〇圓二と強調日產七九圓八と三高に寄附あと東京は鐘紡六圓高の流物の新株買に活況を呈したので鐘新は一圓七方上放れ新東も三圓丁と一圓七高と活況を呈したが利喰に押されて伸力なく日產も八〇圓三を高値に伸悩み朝取は七二圓丁と一圓高にて底堅み成行を呈し結局新東は一六一圓九と六高大新鐘新不申日產八〇圓三と五高に前引

後場　前場強調のあと後場は新東一六二圓と一安朝新三三圓一と同事日產八〇圓三と同事に寄附あと新東に一圓臺に伴惱み日產に底堅く拓新は一五圓五と引返した

雜株軒並高

輸出引續き旺盛橫業好轉から紡績株は過日來よく買はれてゐたが今朝東京は鐘紡六圓高鐘新も二圓高の奔騰を演じ他紡績株もよく買進まれてゐた從つて當所鐘新も一四二圓九と奔騰したが新東が三圓丁を高値に一圓台の往來に了つたので活氣を喚ぶに至らなかつた而して今日の雜株は殆んど全面的に堅く寄附き[illegible]と云ふ可き好調を示し阪地は鐘新が一圓二高日鐘は高値三圓二をつけたが結局十圓高に引け鋼管は一圓高第二帝人も一圓を高値に引け[illegible]も一圓高と軒並高であつた新東の勝勢に追隨したかつた雜株がかく全面的に買はれて來た事は注目すべきである新東が伸惱んでゐたのは買疲れの玉揃れもあるが雜株が添つて來なかつたにも起因するのであるこの雜株の動きは第二期相場の前驅をなすものではあるまいか

臨時利得稅
朝取の業績と

朝取今期の業績は記錄的なものであつて一割以上の增配は充分期待出來るので早くも大衆が[illegible]買付いてゐるので早くも激戰が豫想されてゐるその主なる仕手は東亞二千二百山本の一千枚買りに對し亞細亞一千八百枚新田一千二百枚內海一千百枚古野一千枚買で取組一萬二千二百枚に增加し代引尻は前日より一千枚となつた朝取業績は現在手數料收入は證券部九萬五千圓米豆部十五萬八千圓合計二十五萬四千圓となり之を前期の總計に比すれば早くも五萬圓を超過してゐる今後の營業日數二十日と見て證券米豆兩部で最少限度に見積つても三萬五千圓の手數料は見込まれるから銷却其他を前期同樣とみても一割七、八分の配當は可能となる所が今期は臨時利得稅が課せられるが未だ的確な算出をしてないやうだが二萬圓位は見込まれるそれに本府が資產銷却を慫慂するとなれば九年下期の如く二萬圓位を計上すると一割五分とか八分とか騷いでゐる配當は不可能となるこの點再吟味の要がある

實物前場

▲大同電力四八圓四▲同新一圓丁▲宇治電五〇圓五▲同優先[illegible]▲川崎造船二八圓八▲鹽水港四二圓三▲同新一圓二▲大同產業二圓三▲日滿亞麻一四圓一▲東滿パルプ一〇圓（出來高二四〇）

朝取殘玉

會員	賣	會員	買
新東	[illegible]	日產	[illegible]
小林	[illegible]	小林	[illegible]
金光	[illegible]	金光	[illegible]
白井	[illegible]	白井	[illegible]
三田原	[illegible]	三田原	[illegible]
大原	[illegible]	大原	[illegible]
德泰	[illegible]	德泰	[illegible]
山口	[illegible]	山口	[illegible]
京證	[illegible]	京證	[illegible]
成清	[illegible]	成清	[illegible]
松山	[illegible]	松山	[illegible]
古野	[illegible]	古野	[illegible]
金益	[illegible]	金益	[illegible]
東亞	[illegible]	東亞	[illegible]
アジア	[illegible]	アジア	[illegible]
第一	[illegible]	第一	[illegible]
立山	[illegible]	立山	[illegible]
丸星	[illegible]	丸星	[illegible]
丸玉	[illegible]	丸玉	[illegible]
新田	[illegible]	新田	[illegible]
白樂	[illegible]	白樂	[illegible]
內海	[illegible]	內海	[illegible]
萬滿	[illegible]	萬滿	[illegible]
山源	[illegible]	山源	[illegible]

京城明治町
大原現物店
代表電話(2)五一三二
◎本日ノ人氣株（正午迄）

銘柄	相場
鐘淵新	[illegible]
日製新	[illegible]
同	[illegible]
台灣製糖	[illegible]
大同電力	[illegible]
同	[illegible]
東洋高壓	[illegible]
三池窒業	[illegible]
昭和肥料	[illegible]
東洋拓殖	[illegible]
同新	[illegible]

朝鮮取引所證券取引員
大原證券株式會社
5132 5133 5135 5136 4763 4418 1657 4783

放射線

▲けふは雜株が全面的に立直つて來た或は之を以つて秋相場展開の先驅ではないかとみてゐる向もあつた▲鐘紡高などはお話にならぬ程の連日高であるこの買氣が軒並に飛火して來さうな形勢もみえるから愈よ面白くなるのではあるまいか▲特に新株がよく買はれ出した王子、麥酒、日糖、日窒、鋼管二新など一流の新株にからみると隔世の感がある▲人氣の好轉は確かに見受けられる▲この時に當り新義州電氣が資本金を二百萬圓（現在八十五萬圓）とし一萬七千株は現在株主割當三千株を社員重役殘り三千株を京城證券團で公募することになつた▲人氣が改善された所へ朝鮮電力界は本府の統制で好調に乘つてゐるし現在一割配平北一帶を獨占してゐるから將來の一割配持續も確實だ相當人氣を喚ぶでらう▲五圓のプレミアム附だが六分迄買つて二十圓あたら迄は買つてよい

東京國債閑散

當限落で又々無材料の市場に閑散▲甲五分利不申▲一回四分利不申▲二回四分利不申▲佛貨四分利不申

期米 閉散緩に持合ふ

前場　今朝內地に於ける農林省の拂下米好成績に買氣を阻止して出來ざるも中七圓九十六錢先安に寄付いたが阪地が手堅き商狀を維持して居るので稍々買氣を刺戟し二節は九十九錢と引返し阪地の保合ひ商狀に後は薩摩張り活氣なく九十九から六錢所に連節焦付き九十三錢と頗る無味閑散に前場引

後場　前場持合のあと後場は當限八圓三十七錢中七圓九十二錢先は七圓九十五錢と二丁高に寄附二節九十九錢とあり焦付商狀であつた

目先正米安か

農林省の拂下米は約七十萬石近くも賣却された事はそれ丈け新米を買上げる事になるので之れを正米の先行きから見ると寧ろ强材料と云ふの外なきも目先としてはその古米が新米に對する買氣を阻止しつゝあるので期正共この邊活氣ある取引を望む事は不可能である殊に內地の實需筋ではその古米に新米を混合して賣り捌く方が遙かに有利である所から鮮米に對する買氣は少しも起らず只小口筋の注文があつた之れは實需筋が新米のみを賣捌くより古米を混合して賣捌く方が有利である所から案外好成績であつたものと見られてゐる從つて斯ふした古米が內地の各主要都市で拂下が行はれる間は鮮米はその混合用として取引されるに過ぎないので今後共好賣行きは餘り期待出來ないのみか白米に及ぼす影響は甚しいので正米も先行は未だ樂觀買ひを許さないと觀測されてゐる

解商內進捗

愈よ納會の切迫したこの當限は硬軟双方の解商內によつて取組は僅か八千餘石に減少したるも各取引店の懷で相殺になつて石數を加算するとまだ二萬石近くの取組となる模樣であるが然し賣方の筆頭であつた東京の山種筋は最早大部分買ひ退き又⊛から買ふて居た京城某鮮人筋は⊛からコッソリ賣拔け前日はその玉を附替へなすと云ふ風に有力筋は悉く退却の狀態である而して尙殘つて居る硬軟双方も逃げ場を狙ふて居る樣であるから納會までにはまだ取組は減少するものと見られて居るが⊕の懷はまだ一手に三千石餘りも買据つて居る有力者があるので之れがどう云ふ態度に出るかが注目されてゐる

期米 仁川 康益夏

拂下と新米

農林省が內地に於ける古萬石の拂下米中二十四日決定した數量は總計六十七萬九千六百五十一石で內▲東京九萬八千七百六十一石▲大阪八萬五千二十一石▲名古屋五萬五千七千三百八十石▲高田四萬三千餘石▲神戶十二萬六百餘石等が主なるもので其他は二、三萬石宛であるが新穀の出盛りを目睫に控へての拂下としては頗る好成績である

米界六感

目先は何んと云ふても新穀の出盛りを目睫に控へて居るので期正共この邊は直れないのが當然である▲然し茲に一つ賣方も考慮すべき問題は新米が出盛つて來たら其所を旨く買進むべく實需筋を始め有力者思惑者も庭を透かして待つて居る事である▲殊に十一月から十二月に入ると政府は明年の調節米の拂下げを行ふ事サリ買入れるべく古米の拂下げを行ふて居るしそれに掲いて加へてお百姓は四圓の倩勢から見て安くはなか〳〵賣出して來ないので新穀が出廻て來たら却つて高くないかと見る向が尠くない▲問題の阪地の入電に依ると軟派の渡米が豐當に調ふたと云ふのは十二月の先約物を加へての事でこの當限としては精々多く見て五萬石足らずでないかと云ふ事であつた▲成程そう云へば朝鮮で買附けた當限の渡米としての數量は知れたものらしい▲して見るとこの當限は賣方としてまだ安心を許さない

仁川期米本玉

會員	當賣	會員	當買
[illegible]	[illegible]	[illegible]	[illegible]

仁川雜穀市況（二五日）

品目	產地・等級	單位	相場
大豆	龍山三等	一石	七、八〇
	鎭長三等		七、七〇
	四等		七、四〇
	金汗四等		七、二〇
	南川四等		七、二〇
	海州四等		六、七〇
	天安四等		六、三〇
小麥	新幕	一石	七、三〇
	沙里院		七、四〇
	海州物仁川着	石	七、二〇
大麥	春物	石	七、五〇
	秋物	石	八、九〇

仁川 福 米 引取店

各地正米市況

仁川【持合】丸仁三等二十八圓九十錢四等二十八圓六十錢不合格米二十六圓一等白米十一圓九十錢籾上物八錢四厘中物八錢三厘下物八錢二厘で何れも持合

釜山（十五錢高）⑤三等 三九、〇〇　四等 三八、八〇　一白 三三、四〇　出廻 一二三　籾 上 八〇 中 七〇 下 六〇

大邱（同調）⑤三等 三八、五〇　四等 三八、五〇　一白 三二、〇〇　籾 上 八〇 中 七〇 下 六〇

群山（一服）⑤三等 三八、六五　四等 三八、五五　一白 三二、四〇　籾 上 八〇 中 七〇 下 六〇

木浦（保合）⑤三等 三九、五〇　四等 三九、〇〇　一白 三三、〇〇　籾 上 八〇 中 七〇 下 六〇

京城綿糸布

品名	相場	品名	相場
三A	二〇、〇〇	太エ	一六、九〇
鷄龍	一九、八〇	金剛山	一六、九〇
長號	一九、八〇	煙管	一六、九〇
葉錢	一六、〇〇	犬首	一四、〇〇
花鳥	一七、五〇	B飛犬	九、五〇
世果	一七、五〇	月雁	八、五〇
改良關羽	一〇、一〇	改良オム	八、五〇
三友B	—	金明太	一、一〇
竹九錦	一、〇〇	桂月	二〇、〇〇
金九錦	六、五〇	公會京	六、五〇
五枚綿子	一、三〇	四ツ綾	一、三〇

相馬大作（204）
桃川燕雀演
鈴木濟畫

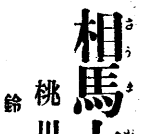

今度こそは！

時は文政の三年、四月二十六日の事、生憎市郎右衞門は外出して留守なり、獨り屋敷に在るも徒然なところから、例の如く深編笠に面を包み、釣竿を肩にして麴町の屋敷を立出で、大川端から堀割坂附近を漁り步いて、來るともなく來たのが業平橋、此邊は大分釣れさうだと思つたから、腰を据ゑて頻りに釣をやつてゐると、

仲『何うですね旦那、釣れさうかい』

背後から聲をかけた者があるので、ひよいと振り返つて見ると一人の仲間だ。

餘程釣が好きだと見えて、ビクの中を覗き込み、

仲『ほう、大分鮒が釣れましたね、是れだけ釣れりや豪氣だ』

秀『むゝ、今日は大分懸かるやうだ』

言ひつゝ件の仲間を能く見ると、津輕家の印をつけた袢天を着て居る。

秀『お前は何だい』

仲『へえ、私ア津輕家の仲間でございますが、今殿樣が柳島の妙見樣へ御參詣になりまして、御祈禱をしてゐらつしやいます、それが何うも手間取りますので、ぼんやり待つてゐるのも詰らないから、此邊へブラ〳〵遣つて來たのでございますが、私ア何うも釣が好きで、此奴を見ると素通りが出來ません』

秀『ハヽヽ、左樣か、此邊は確に魚が居ると見込んだのだが、何ういふものか此處では、一向に釣れない、些か退屈をして居る處だ』

仲『左樣でございますか、今日あたりの天氣ちやア釣れる筈なんだが……』

秀『お前達の主人といふのは、もう直ぐに歸りなさるのか』

仲『イエなか〳〵、まだ少しは手間を取るだらうと思ひます、間拔な面をして待つても居られないので、ブラブラ此邊まで來たのでございますが』

秀『それでは妙見樣へ御參詣たナ』

仲『はい左樣でございます、何でも武運長久の祈禱をして貰つて居るさうで……』

秀『ほう、左樣か……』

咄嗟の間に浮んだ策略。

秀『其方に一つ賴み度い事がある』

仲『へえ、私にお賴みが……』

秀『何と聞いては吳れまいか』

秀『此邊に酒屋があるだらう、何うも魚が懸からんので退屈をして居る矢先、其方を見掛けたから賴むのだが、酒を買ふて來ては吳れまいか、その代り其方にも飮ませるぞ！』

酒と聞くと目の無い仲間と見えて

仲『旦那、何うも有難うございます、ナニ、お安い御用で、一走り行つて參りませう』

秀『ア、買ひ出して來て吳れるか之は忝ない、然らば此の鳥目で上等の酒を一升許り……』

仲『へえ〳〵畏まりました』

秀『餘つた金で何でも宜い、肴になりさうなものを見計らつて吳れ』

仲『それぢやア旦那、大急ぎで買つて參ります、少々お待ちなすつて下さいまし』

と橫ッ飛びになつて走り出した。

その後姿が見えなくなると、忽ちその場へ釣竿を抛り出した相崎秀之助、妙見へ津輕侯が參詣とは思ひも寄らない吉報だ。今度こそは首級を擧げて吳れようと、直ぐに柳島妙見の表門へやつて來ると如何にも仲間の言つた通り、彼方此方に供方が休息をして居る。

門內にはお乘物を始め、いろいろの道具萬端が置いてあり、何やら本堂の方で御祈禱最中の樣子

秀之助も參詣人のやうな樣好をして、ずつと門を潜つて門內に入り、彼方此方とブラついて居る內に御祈禱も濟んで、愈よ津輕侯がお立ちといふ事になりました。

京城日報 朝刊 夕刊共十六頁

ゲーテ全集

新譯決定版

改造社版

人類最大の文化遺産・權威者による珠玉の名譯

ゲーテは人類の生んだ至大の頭腦至深の心情だ。彼の偉大な過去は複雑な現代に尤も連結が多い。彼の大自然の熱愛、眞理への熱求、彼の胸こそ實に人類數千年の希願と貯藏庫だ。世界一と稱せらるる彼の小說、戲曲、詩、自然科學を通して始めて崇高な人生を知ることができ、甘美な面白い世界を知ることができるのだ。彼を知ることは文化人最大の誇であり義務でもある。

內容は世界一 譯者は日本一 解說は懇到 裝幀は優美 紙質は最良 書齋に此上なし

全卅二卷 總內容

- 第一卷 第二卷 詩集(上下) 片山敏彥 竹山道雄 芳賀檀
- 第三卷 西東詩集 茅野蕭々
- 第四卷 第五卷 ファウスト 第一部、第二部 阿部次郎
- 第六卷 第七卷 ウイルヘルム・マイスター 徒弟時代(上下) 小宮豐隆
- 第八卷 第九卷 ウイルヘルム・マイスター 遍歷時代(上下) 阿部次郎
- 第十卷 親和力 茅野蕭々
- 第十一卷 第十二卷 青年時代(論文・戲曲・其他)上下 阿部六郎 大山定一 番匠谷英一 實吉捷郎 新關良三
- 第十三卷 第十四卷 戲曲集(上下) 吹田順助 藤森成吉 實吉捷郎 木下杢太郎 成瀬無極 芳賀檀 佐藤通次
- 第十五卷 小說集 阿部六郎 山岸光宣 舟木重信
- 第十六卷 敍事詩集 高橋健二 佐藤通次 舟木重信
- 第十七卷 第十八卷 伊太利紀行(上下) 相良守峰
- 第十九卷 紀行 小牧健夫 實吉捷郎 竹山道雄
- 第二十卷 第二十一卷 第二十二卷 詩と眞實(わが生涯より)上中下 小牧健夫
- 第二十三卷 年代記 奥津彦重
- 第二十四卷 論文集(藝術) 谷川徹三
- 第二十五卷 論文集(哲學) 恒藤恭 三木清
- 第二十六卷 第二十七卷 第二十八卷 論文集(自然科學)上中下 太田正雄 菊池榮一 村岡一郎
- 第二十九卷 第三十卷 第三十一卷 第三十二卷 書簡及日記(一・二・三・四) 木村謹治

第十卷 親和力 茅野蕭々譯

第一回目下配本中

これはゲーテ圓熟期の代表作。戀愛の神秘性を描いてかくの如く微妙の極致に到達したるもの他に類例ありや!?『親和力』なる自然科學上の觀念を應用して結婚社會組織その他人爲の關係を追求して運命牽引の微妙相を描寫す。茅野氏の苦心良工の比びなき譯業の冴へを見よ。

全卅二卷 豫約募集 申込金不要

全卅二卷四六判上製。天金箱入豪華版。昭和十年十月より毎月一回一册發行。毎月拂一册金一圓八十錢。送料市內六錢地方十四錢。滿鮮十八錢

內容見本進呈

東京市芝區新橋七丁目 振替東京八四〇二番

改造社發行

改訂 概觀歐洲藝術史

書齋にサロンに美術愛好家への典雅な贈物

特價 六圓五十錢 定價七圓八十錢 送料內・四五、領・七五

團伊能著 四六倍判 背革天金

改訂版出づ!!

休みなき營み─人間の止め難い模索─光なき暗の中から絶えず何物かの形を刻み出してゆく人類の願望 それはペンテリコスの大理石に、北歐の寺院の塔に、近世の都市にすばらしい足跡を殘しつゝ常に進展してゆく 人間はその形に依つて何事を表現し得たか。如何なる願ひを滿したか。美術館の青白い光線の中に閉ぢ籠められて眠る作品は如何なる情熱を挨の中に囁いて居るか。藝術史、それは或る無限に向ふ人類の軌跡、心の動力の響きてある

內容目次概略─希臘以前・希臘及び羅馬時代・中世時代・文藝復興時代・バロッコ及びロコヽ時代・十九世紀時代─附錄・參考書目・索引

時間と勞力とを惜まず多年にわたつて蒐められた資料は、九八三箇の圖版(寫眞版九〇五・凸版六六・原色刷一二)となつて各頁毎に豐富に挿入され、著者の語るところは直ちに圖版となつて、一讀者の目に鑑賞されるやう編纂された生動する繪畫の博物館。

全頁アート紙印刷雅麗な豪華版

東京神田・振替東京五〇一一番 電話神田(25)一七一二・八番

冨山房

日本判例大成

燦たり!! 生ける法の金字塔!!

生きたる法として判例の重要さは今更言を俟たない。最近特に要望の聲熾烈なる秋、之に答へて弊社此處に判例出版の大偉業を完成した。

卽ちその綜合的なる、檢索に便なる、原典に忠實なる、名實共に現任判事の編纂になる、豪華にして至廉なる、正に之れ革命的大業として敢て清鑑を待つ。

監修者及編纂主任(共同責任)

編纂監修者 札幌控訴院長 三宅正太郎

編纂主任
- 東京刑事地方裁判所判事 德岡一男
- 東京民事地方裁判所判事 東京刑事地方裁判所判事 下山四郎
- 東京刑事地方裁判所判事 東京民事地方裁判所判事 日沖憲郎
- 東京刑事地方裁判所判事 東京民事地方裁判所判事 藤嶋利郎
- 東京民事地方裁判所判事 東京刑事地方裁判所判事 長野潔
- 東京民事地方裁判所判事 東京刑事地方裁判所判事 林徹
- 東京民事地方裁判所判事 東京刑事地方裁判所判事 村上朝一
- 東京民事地方裁判所判事 東京刑事地方裁判所判事 伊能幹一

第一回配本 第二卷 民法物權 愈々出來

此の內容、此の豪華、此の廉價、敢て世界第一の大廉價と呼稱する所以のもの、各位の嚴正なる御批評を乞ふ。

卽刻御申込を!!

本全集の五大特色

一、最も綜合的なる判例集 あらゆる法律の部門を大册廿四卷に集大成したる最も綜合的なる判例集である。

二、最も檢索に便なる判例集 實用上に從來幾多の不便を感じたる判例の分類と索引については非常なる努力を拂ひ、見出しの明確簡潔なる點は最も誇り得る事と思ふ。

三、最も原典に忠實なる判例集 從來の判例集が徒らに要旨を摘出するに過ぎて原典の正確より遠ざかりがちなるに鑑み、本全集に於いては飽くまで原典に忠實にし、判例原典に對する索引の用をなすに止らず更に最も至便なる形に於いて直ちに原典に就くの効果あらしめた。

四、最も適切なる監修者と編纂者 徒らに名を列ねたるにあらず、現に裁判の實務に携り、日々判例の運用に當りつゝある現任の判事が絶對責任の編纂である。

五、最も廉價にして最も豪華なる判例集 本全集の用紙、印刷、製本等は、度々の使用と永年の保存に適するため、豪華にして且つ堅牢耐久を期した。本全集のその豪華にして且つ廉價なる、敢て世界第一と豪語する所以のものは、一度實物を見れば何人も首肯さるゝことと思ふ。

判例の決定版

豫約大募集

○裁判官○裁判所書記○辯護士○銀行會社、學校の備品○法科學生○高文受驗生○圖書館○市區役所、町村役場○警察官○公證人役場○法科出身者等々は是非共本全集を御求め下さい

全二十四卷の卷別及包括內容!!

- 第一卷 民法 總則
- 第二卷 民法 物權
- 第三卷 民法 債權 一
- 第四卷 民法 債權 二
- 第五卷 民法 債權 三
- 第六卷 民法 親族・相續 一
- 第七卷 民法 親族・相續 二
- 第八卷 商法 總則・商行爲
- 第九卷 商法 會社
- 第十卷 商法 海商・手形及小切手
- 第十一卷 民事訴訟法 一
- 第十二卷 民事訴訟法 二
- 第十三卷 刑法 一
- 第十四卷 刑法 二
- 第十五卷 刑法 三
- 第十六卷 刑事訴訟法
- 第十七卷 私法附屬法規(不動產登記法・地上權ニ關スル法律・立木ニ關スル法律・建物保護ニ關スル法律・借地法・借家法・利息制限法・供託法・戶籍法・商事調停法・其ノ他數十項)
- 第十八卷 訴訟關係法規(競賣法・破產法・和議法・人事訴訟法・非訟事件手續法・民事訴訟用印紙法・陪審法・少年法・行政裁判法・訴願法・其ノ他數十項)
- 第十九卷 產業法規及無體財產法(貯蓄銀行法・銀行法・工場法・鑛業法・漁業法・農業倉庫業法・擔保附社債信託法・保險業法・著作權法・特許法・實用新案法・意匠法・商標法・出版法・新聞紙法・其ノ他數十項)
- 第二十卷 選擧關係法規(衆議院議員選擧法・府縣制・市町村制・其ノ他數項)
- 第二十一卷 第二十二卷 特殊制裁法規 一 二(暴力行爲等處罰ニ關スル法律・治安維持法・治安警察法・古物商取締法・質屋取締法・銃砲火藥取締法・自動車取締令・其ノ他數十項)
- 第二十三卷 特殊關係法規(稅法・辯護士法・國稅徵收法・國有林野法・寺院關係法規・其ノ他數十項)
- 第二十四卷 總索引

世界第一の大廉價版!!

翕然と集まる諸名家の讚辭と此の激勵!!

慶賀の至り 大審院長 林頼三郎

我が國の裁判所で、法律が如何に運用され、事件がどう裁かれるかと云ふことは、法律生活を營む者の常に關心を持つべきことであると云つても敢て過言ではない。そしてこれを知る殆ど唯一の途は、判例を手にすることである。日本判例大成の如き完備した判例集が、今般非常なる努力の下に絶大なる犧牲を拂つて出版されることは、法學者や實務家は勿論一般人士の爲め寔に慶賀すべきことであり、これに依り判例が一般大衆化することは、我が司法事務の上から云つても其の受くる便益は頗る多いことと思ふ。

法學界を裨益する事甚大 東京民事地方裁判所長 豐水道祐

判例は世の中の種々の事象を法律に結び付ける鎖である。判例を離れて法律を論ずることは不可能であり、又事實を外にして判例の價値を云爲することも避けなければならぬ。今迄の多くの判例集は余りに事實を離れて判例の要旨を抽出し過ぎてゐるやうに思はれる。勿論判例要旨集は、要旨集として存在の價値あるも單なる要旨集でなく原文通りの判例集こそ法學界多年の要望であり、殊に實務家にとつてはこれ程調法なものはない。三宅正太郎氏監修の非凡閣版日本判例大成は、原文を詳細に摘錄し、これに一言半句の變改をも加へず、而も條文別に理論的に按配されてゐて、或程度に判例の基礎たる事實をも彷彿させてゐる。これこそ前述の要望に添ふもので判例編纂に於ける劃期的なものである。完成の曉は法學界を裨益するところも尠くないであらう。敢て好學の士に薦むる所以である。

頭腦で作られる判例集 法學博士 帝大教授 穗積重遠

法律は成文法だけでない、慣習法もあるが、判例法が重きをなす。法律は判例に活き而して判例が更に法律を生む斯く信ずる我々に取つて「日本判例大成」の刊行は誠に一大福音である。近來各種の判例要旨集が提供されることは喜ばしいが、判例集なるものは決して鋏と糊で出來る仕事ではない。判例の取捨選擇宜しきを得ること、眞に判例を理解して其中心點を摑むこと、判決文の引用が長からず短からず必要にして充分な適度であること、排列が重複せず又脫漏せず事理的にして且實際的なること、これ等の條件を完全に滿たすためには、發行所の名稱通り非凡の頭腦を要する。我々は非凡閣の「日本判例大成」が、編纂者の堂々たる顏觸れから見て、正に「頭腦で作られる判例集」たることを信頼期待する。從つてこれを使用する者の頭腦は、必ずや無益の疲勞を課せらるゝことなく最も効果的に裨益を受け得るであらう。

豫約規程

- □全廿四卷 一ヶ年完了
- □配本 毎月一册宛配本
- □四六倍大判 平均六百〇頁 九ポ二段組
- □用紙 內容見本の本文に使用せるに同じき上等特漉
- □製本 豪華堅牢本 背及四つ角は山羊皮、平はクロース金箔文字押模様、詳細は實物にて御覽あれ
- □會費 一ヶ月(一册)につき 金貳圓八拾錢 送料(東京市內六錢 內地三十錢 台灣樺太朝鮮七十五錢)
- □豫約申込金不要
- □發賣 全國書店、發行所

書店各位に告ぐ

御待ち兼ねの實物愈々出來!! 本社の敢て世界第一の廉價版と呼稱する此の內容と製本美を是非前記の方々に御見せ下さい

內容見本進呈

日本判例大成內容見本送れとだけハガキに書き發行所又は書店宛御申込次第卽刻、體裁寫眞口繪付の詳細なる內容見本御送呈申上げます

(發行所) 東京小石川表町 **非凡閣** 振替口座東京三六三三九番

英の正式招請狀 きのふ通達さる

外務、海軍兩省間で協議の上 近く回答の段取り

軍縮本會議

【東京電話】軍縮本會議の正式招請狀は藤井駐英代理大使を通じて二十五日英國政府より通達されたので外務省では當日午前十一時より關係首腦部間に之が對策について重要協議を遂げる所あつた而して英國政府の招請狀の內容は極めて簡單にされてゐるが、會議の議題及討議方法について特に具體案を提示せず、會議招請國たる立場より單にワシントン、ロンドン兩條約に基づく軍縮本會議を來る十二月二日よりロンドンに於て開催する旨通告、同時に昨年來の豫備交涉の經過を簡單に紀述し本會議開催に至る經緯を明かにしたものと信ぜられる、よつて外務、海軍兩省聯合協議會を開催、回答案を調製、閣議に附議したる上廣田外相より上奏御裁可を仰ぎ、即日藤井代理大使に訓電が發せられる豫定であるが、その日取は多分今月卅一日乃至來月二日に決定する模樣である

【東京電話】廣田外相は二十五日の閣議散會後岡田首相と會見し、イギリス政府より來る十二月二日ロンドンにおいて軍縮本會議開催につき帝國政府に正式招請狀が到着した旨報告、これが對策につき協議したが、結局外務、海軍兩省において協議の上イギリス政府に回答するに決定した

回答要旨

【東京電話】イギリス政府の軍縮會議に關する正式招請狀に對し、我が參加回答は來週廿九日(火曜)の定例閣議に附議諒解を求め、即日イギリス政府に回答することとなつた、而して右回答主旨はワシントン、ロンドン兩條約規定による海軍會議開催には欣然參加しイギリスの招請を妥當とし不脅威、不侵略の軍備をめざし各國と忌憚なき意見の交換を行ひ、目的遂行のため協力する用意を有すると趣旨の意向を表示し、進んで公正妥當なる軍縮協定成立を希望する所以を强調する筈で、右と同時に我が全權代表の顏觸れをも內示通告することになつてゐる

質的制限案竝に自主的建艦報告案を討議 英外務省當局が半官的に發表

【ロンドン廿四日聯合】イギリス外務省當局は二十四日午後新聞記者團に對し、海軍縮小會議招請決定を半官的に發表し左の方針を宣明した

一、イギリス政府はワシントン、ロンドン兩海軍條約に基き十二月二日ロンドンに海軍縮小本會議を招請する

一、本會議においては特に質的制限案竝に自主的建艦報告案を討議することゝなろう

一、本會議にはロンドン條約締約各國政府を招請する、各自治領政府からはロンドン駐剳高等辨務官が代表として參加するはずである、更に米、佛、伊三ケ國代表としてロンドン駐剳大使が任命されるものと見られる

一、會議の代表に就てはなるべく關係國の組織が同一スケールに依り、而もロンドン駐在の機關たることを希望する、又代表又は海軍專門家は最初より本國政府を十分に代表し得べきものなることを希望する

英國政府の招請狀內容

【東京電話】英國政府の軍縮本會議招請狀の內容は約二頁に亘る比較的簡單なものであるが、その要旨は左の如きものである

一、英國政府はワシントン條約第二十三條の規定に基き、締結國の一國の條約廢棄通告により同條約の失效すべき一九三七年の一ケ年前、即ち本年內に會議を招請することに決定した

一、仍て英國政府は會議の招請國として軍縮會議を十二月二日開催する旨を通告する

一、若し日、英、米、佛、伊の五ケ國會議に依り新條約の締結の見込みがついた場合には、他の海軍國の參加を求めんことを希望する

一、日本は可及的速かに軍縮會議參加の回答をされんことを希望する

全權團の顏觸れ 主席には永野大將が有力

【東京電話】軍縮全權團の構成については會議開催期が月餘に切迫し出發を急ぐ必要があるので、數日中にその顏觸れを決定回答案と同時に閣議に附議發令するものと見られるが、主席全權に永野修身大將、全權としては佐藤尚武駐佛大使、山本五十六中將が有力視されて居る、なほ事務總長としては藤井駐英參事官がその衝に當る見込みである

藤井代理大使に訓電 豫備的折衝を行はす

共通最高限設定の主張を堅持

【東京電話】軍縮會議の招請狀に對する帝國政府の回答は來週の閣議に附議し、同時に代表の顏觸れを確定し英國側に通告する段取となつて居るが、十二月二日の會議召集日迄には約一ケ月の餘裕があるので、廣田外相は近く藤井駐英代理大使に訓電を發し豫備的折衝を開始せしむる豫定である、即ち英國政府の招請狀には會議の議題については何等の提案もなく、全くの白紙狀態に於て全般的に海軍問題の討議を進めることゝなつて居るので、會議開催前に議題及び討議方法等につき各國間の諒解を深め、我が主張を說明する必要があるので豫備的折衝を行はしめることとなつたものである、而して日本側は右交涉の議題として總噸數主義による共通最高限設定の主張を堅持する方針である

吳團長以下 藏相と懇談

【東京電話】來朝中の支那經濟視察團長吳鼎昌氏一行は二十五日午後二時官邸に高橋藏相を訪問、日支經濟提携問題その他について懇談をとげた

農民自治運動は武力强壓の他なし

南京政府で方針決定

【上海廿五日電通】河北省の農民自治運動は河南省に波及し、更に山東省も動搖今や全國的運動に化せんとする形勢にあり、國民政府はこれが對策に腐心し極祕裡に協議の結果、廿五日午後急に武力彈壓の他なしといふに方針を決定、直ちに目下上海南京を中心に集結してゐる中央軍を津浦線により北上せしむるに決定した模樣である

北平武官室見解發表

【北平廿五日電通】香河事件を發端として河北省各地に彭湃たる民衆運動勃發の兆あるに對し、北平武官室は二十五日午前十時左の如き見解を發表した

從來南京政府は河北省に對し苛斂誅求を重ね、軍費、勿論地方團體費用或に停戰區城內の經費等當然中央に於て負擔すべきものを河北省財政より支出せしめ省當局は已むなく之を人民より搾取するの外なき狀態にあつた爲め今回の如き民衆運動の勃發を見るに至つたものである、從つて此の風潮に對し支那當局が武力彈壓を加へる如きことあらば事態は更に惡化するのみである、日本としては此の種の運動が停戰協定區城內にて暴動化する如き場合は斷乎之を鎭壓し、一切彼等の運動を許さざる方針を持してゐる

南京政府の回訓

【北平廿五日聯合】河北省政府主席商震氏は香河農民自治運動事件に關し、南京政府に請訓中のところ廿五日朝左の如き回訓に接した

香河一縣の農民運動の如き問題でない、運動は今や各方面に擴大しつゝあるもの如く、從つてその眞底を究明するを要す、依つて天津日本駐屯軍當局と折衝、問題の根本的解決辦法につき商議せよ

兩省連絡會議開催

【東京電話】河北農民自治運動の動向に關しては外務省は事態に關心を拂ひつゝあり、これ等情勢を睨視する態度を定め若杉北平參事官に詳報の督促を行ふ一方、天津總領事會議の現地報告を期待してゐるが、二十五日東亞局長室に外務、陸軍の聯絡會議を開催、各關係情報を持ち寄して愼重事態の究明に努め、塘沽協定善後處理の細目に亘り愼重協議し、次いで我が中央としての萬全の方策樹立につき重要協議をなした

香河縣城の城門開かず

【北平廿五日電通】香河縣城は城門を固く閉し外部との交通を絕ち居り、城內の狀勢は判明せぬが、河北省政府より派遣した劉臨時代理縣長は縣城の農民に監禁されて未だ釋放されず、鎭撫のため急派された商震麾下の第三十二軍の一部は城外に止つて命令一下城門突破の姿勢を取つて居る、城內には今尙ほ日本人が殘留して居ることも確であるが、目下の所解決の見透しがつかず若し商震軍が城內に突入するに至れば停戰協定違反として問題は重大化すべく、容易に樂觀し難き狀勢を示して居る

香河縣城內は完全に占據 調査員の報告

【北平二十五日電通】商震氏が公署より急派された調査員の報告によれば、香河縣城は城門を鎖して交通を遮斷し、城內は農民により完全に占據され秩序は維持されつゝある模樣である

善意の自治運動だ 多田司令官談

【天津二十五日聯合】多田司令官は山海關、唐山各部隊の檢閱を終り二十五日午後一時四十分着列車で歸津したが、民衆自治運動について語る

香河その他の農民が課稅の輕減を論願し自治運動を起してゐるが、右は暴動と意味を異にし善意の自治運動と思ふ、軍としては何等干涉せぬ、唯商震軍が民衆運動を防遏せんがために禍を戰區地內に及ぼす時は、容易ならぬ問題を惹起するので未然に萬全の處置を講ずべきだと思ふ、要するに事態を十分監視するも軍はあくまで不干涉の立場をとる

平津地方に暴動勃發說

【北平廿五日電通】北平及び天津地方は二十六日を期し兩市一齊に暴動勃發說頻りに行はれ、兩市民は戰々兢々としてゐる

米國水兵の我國旗侮辱事件 陳謝で解決

【上海廿六日聯合】青島における米國水兵の我國旗侮辱事件に關し青島田尻總領事より有吉大使への報告によれば、廿三日午後八時頃米國軍艦カナパス號乘組水兵三名が泥醉のあげく招魂祭のため掲揚せる某料理店の國旗二本を捩つて弄び、附近交番に連行された事件は水兵の行動に激昂した在留邦人六百名がこれを包圍したもので、該軍艦側代表三名の陳謝により二十四日午前一時群集は解散したが我總領事館當局は直に米國總領事を訪問抗議の結果、米國側も非常にこれを遺憾となし、軍艦側と打合せ近く陳謝の意を表することゝなつた

日本から要求を受けた事實なし 南京政府代辨者語る

【上海二十五日聯合】大連、上海兩地武官會議の結果確立された新對支方針に基き、日本は南京政府に對し新たに何等かの要求を提出或は提出せんとしてゐるとの說に關し、南京政府代辨者は二十四日左の如く語る

巷間に傳へられるが如く日本側の要求を受けた事實は全然ない兩國は目下兩國關係の調整に努力しつゝある際であるから、將來もかゝる要求が持出される事は信ぜられない、かゝる謠言が流布されることは甚だ遺憾に堪へない、民衆はこれに惑はされぬことを望む

伊軍、廿八日を期して總攻擊開始の作戰

三戰線に亘り一齊に

【ローマ廿四日電通】東阿イタリー軍戰線よりの情報より見れば、イタリー軍はファッシズム羅馬進軍十三周年記念日たる二十八日の月曜日を期し、エチオピア軍に第三段の大規模なる總攻擊を開始する作戰を進めて居るものと豫想される、即ち北部戰線の第一イタリー軍はアドワ、アヂグラット、エソキスロ、マカルレ戰線に於けるセイヨム將軍麾下のエチオピア軍殲滅のため一齊に進擊を行ひ、アッサブを根據地とする第二イタリー軍は二隊に分れ、一つは南部戰線第一イタリー軍の左翼を助け、一つは佛領ソマリランドとエチオピア國境線に沿つて南下しオガデン戰線を進擊してブラチアン將軍の率ゆるイタリー軍と相呼應して一擧にヘラル地方に迫り、ナシブ將軍麾下のエチオピア軍を殲滅するの行動に出づる作戰を進めつゝあり、斯くて南部、東北部、北部の三戰線に亘り相呼應して一齊にエチオピア軍に對して猛擊を開始する段取りと見られて居る

エ南軍の後方連絡遮斷 イタリーの作戰

【アヂザベバ廿四日聯合】南部戰線よりアヂザベバへの情報によれば、ダグネルからトロの綿延八百キロに亘る戰線を確保したグラチアーニ將軍麾下のイタリー軍は、オガデン西北要ロゲルロクビの守りを意外に堅く攻略にはなほ多大の時日と努力を要すること判明したので戰術を一變し先づ比較的エチオピア軍の兵力手薄のオガデン北部地方を攻擊の目標に集中、イタリー南軍右翼と主力は依然數日來井水地帶西北方サヂバネに向つて猛進擊を開始したといはれる、イタリー軍はオガデン北部からウエデ、シデリ沖流域地帶を南下ゴルラヘイを中心として左右へ展開してゐるエチオピア南軍第一線の背後に出で、後方部隊と連絡を斷ち殲滅的打擊を與へる作戰と解される

天津會議第一日

【天津廿五日聯合】天津總領事會議第一日は廿五日午後二時十五分より總領事官邸に開會され、まづ守島第二課長より四省會議で決定した中央の對支意向を傳達、各領事より現地の事情を說明、特に川越天津總領事は北支の事情を述べたるのち、これに對する意見の開陳あつて午後六時散會、一同は多田司令官の招宴に臨んだ

英議會閉會

【ロンドン廿五日電通】イギリス議會下院は廿五日午前十一時四十五分、上院は午前十一時三十一分夫々閉會となつた

王政復古に反對クレテ島に叛亂 希臘各地に波及か

【アテネ廿四日電通】英伊對立緊張史に解けず地中海の波高き折柄多島海の入口を扼するギリシヤ領の大島たるクレテ島に革命叛亂勃發しギリシヤ政府は二十四日直ちに軍隊を急派した而してこの叛亂は內政上の紛糾に端を發するものと信ぜられて居るが島民の蜂起猛烈で形勢侮り難いものがある

【アテネ廿四日電通】廿四日クレテ島に叛亂勃發したが、去る十日國會で決定更に人民投票によつて最後的決定を見ることになつて居るギリシヤ王政復古反對運動の勃發によるもので、叛徒は獨立派、共和黨に屬するもので三萬人に及び、何れも武器を有して居り殊に年少時代から勇猛を以て聞える島人のことゝて、政府軍の討伐も容易ではあるまいと見られてゐる、因にクレテ島は元來反王黨派の本據地として有名な所であり、反亂はギリシヤ各地に擴大する虞れがある

高橋北平駐在武官語る

【北平廿五日聯合】北平駐在武官高橋大佐は上海武官會議に關連し廿五日左の如き談話を發表した

南京政府は近來、支那の特殊事情につき漸く認識を深めつゝあることが看取された、惟ふに六中全會、五全大會の機會に南京政府は北支における張學良政權以來の政策上の錯誤を淸算し、新たな態度を樹立すると思ふ、北支問題はこれにより自ら解決するであらう

大演習までに委員會を具體化す

國體明徵徹底に關し昨日陸相ら愼重審議

【東京電話】川島陸相は二十五日閣議散會後岡田首相と會見、國體明徵の徹底、機關說問題に對し陸軍として明徵再聲明發表後の締めくゝりをつける意味にて大演習までに委員會の組織を實現することを希望する旨意見開陳の上種々意見を交換辭去した、而して川島陸相は同日午後、陸相官邸に古莊次官、今井軍務局長を招致し同問題につき愼重審議の結果、明徵運動は政府再聲明發表により一應表面鎭靜してゐるが、軍としてはあくまで當初の主張通り政府全幅の努力によつて措置の徹底を要望し、大演習までに實行機關組織を具體化するといふに意見一致した

不逞の徒逮捕さる

【北平廿五日電通】北平公安局は約二週間前より極祕裡に支那旅館及び下宿等の大搜查を開始し既に三百餘名の不逞の徒を逮捕し目下嚴重取調べ中である

新米穀自治管理案を米穀對策調查會に附議

產組の機能を縮小

【東京電話】山崎農相は二十五日の閣議に於て來る議會に提案すべき米穀自治管理法案外二件の法律案につき說明をなし農林省の方針を明かにし諒解を求めたが、米穀自治管理法案は六十七議會に於て猛烈な反對に遭ひ衆議院では大修正を蒙つて漸く通過したが、貴族院では遂に審議未了となつた曰く付きの法案であるだけに、山崎農相も來議會の提出については頗る愼重な態度をとり、過般來米穀局をして調查研究をなさしめて居たが漸く方針が決定するに至つたので、廿五日の閣議で來る十一月四日米穀對策調查會を開催するに決定、愈よ本格的に新しい米穀自治管理法案の審議を行ふ段取となつたものである、而して農林省が調查會に附議せんとする米穀自治管理法案は、六十七議會に於ける衆議院の修正案を法文化したもので同議會に政府が提案した案に比較すると該法案運用上に於ける產業組合の機能を極端に縮小せしめたものであり、今春の議會に於ける反產運動の奏功を裏書して居り而して斯く農林省が原案を頑張らず來議會に修正案を企圖せんとするものは一に反產運動の火の手を恐れ、法案の無事通過を圖らんとする政治的駈引から出發して居るもので、果して米穀對策調查會が農林省原案をその儘鵜呑みにするや否やは頗る疑問視されてゐる

制裁發動延期か

【ゼネヴア二十四日聯合】英佛伊三國政府の和協工作は當局の豫想の否定にも拘らずかなり進捗してゐる模樣で、イタリー政府に對する制裁案發動は更に延期されるのではないかと見られるに至つた

全南北の旱害は被害甚だ大!

きのふ歸城の今井田總監語る

今井田政務總監は大森屬を帶同し既報の如く小鹿島更生園の落成式に臨み、歸途麗水梁港、三千浦漁港、新樹島(慶南)を視察し更に統營港に廻り岡山村を訪問、李舜臣をまつる制勝堂を訪れ、廿四日は晉州から大邱、大田を經て論山に一泊、廿五日大田郡農村青年訓練所、農事試驗場等を視察の上午後三時廿分歸城したが、總監は車中左の如くかたる

全南北の旱害は六十年ぶりといはれてをるだけあつて被害は甚大である、地元では旱害對策として水利契のやうなものをつくり、天水池を共同で作つて旱害に備へてゐる、之は昔からある方法で段當り四、五圓しかゝらぬ簡易なものであるがかういふ設備が普及すれば旱天に際して相當效果があり場合によつては水利組合より有望であらうと思はれるので更に調查の上補助を考慮しようと思ふ、岡山村は同鄕の移住者(約六十戶)がをつて半農、半漁の生計を營んでゐる部落だが、漁業をやるやうになつてから非常によくなつてきたといふことだ

蘇の不法射擊事件に嚴重抗議を提出

外相がユ大使の來訪を求め

【東京電話】廣田外相は廿五日午後三時駐日ソヴエート聯邦大使ユレニエフ氏の來訪を求め、去る十二日滿ソ東部國境綏分河北方二十キロの地點における赤軍の不法射擊事件につき、ソヴエート聯邦政府に對し嚴重抗議を提出するところあつた、即ち我が抗議內容は去る十二日滿洲國東部國境において同月六日に突發したソ滿兵衝突事件の境地調查を遂行中、突如赤軍のため日本憲兵隊が無警告に射擊を蒙り、六名の死傷者を出すに至つたが、紛爭事件調整を目的とする境地調查の平和的使命に當つてゐる我が憲兵隊に對する赤軍の不當なる射擊に對し、こゝに嚴重抗議を提出し責任の處罰、死傷者の賠償、將來の保障につきソヴエート聯邦政府の愼重考慮を要求したものである

國境委員會の設定を慫慂

【東京電話】廣田外相は廿五日午後三時半外務省にソヴエート聯邦大使ユレニエフ氏の來訪を求め、去る十二日綏分河北方地點に於て勃發した赤軍の不法射擊事件について嚴重抗議を提出し、ソヴエート聯邦政府の反省を要求したる後かくの如きこの種不法事件が滿ソ東部國境方面に頻發しつゝあるは要するに同國境地帶に於ける國境線の明確を缺くことに原因するものである、將來に亘つてかゝる不祥事件の勃發を防止するためソヴエート聯邦政府はこの際滿ソ東部國境線確定委員會を構成する意向なきやと滿ソ國境確定委員會案を提案しソ聯政府の愼重考慮を要求した、これに對するモスコー政府の態度は重大視されるに至つた

五日の閣議を四日に繰上ぐ

【東京電話】來る十一月一日の閣議は熱田神宮遷座祭のため之れを中止し、五日の閣議を四日に繰上げて開くことになつた

夕刊後の市況

◇……大阪期

大新 九六 九 一 高
鐘新 四一 三 二 安
日產 七九 五 不變
新東 一六〇圓二 一 高

實物後場 ▲日滿アルミ五圓丁▲機械工作新一九圓八▲東滿パルプ一〇圓一▲京南鐵道二六圓四▲大同電力新一一圓丁▲宇治電四五圓二▲大同產業二圓三▲朝鮮石油一二圓四(出來高一八〇)

◇……橫濱生絲後場引

當 九八四 先 九四〇

東西南北

モスコーの夕刊紙ヴエチエルナヤ・モスコーの報道によれば▲カルゴボル博物館にて古文献整理中偶然米大陸の發見者コロンブスの日記と覺しき珍品が發見された▲同紙の記事によると此の日記は表紙が羊皮紙で海員や海草類の模樣ある裝釘を施した立派なもので▲コロンブスの航海日誌とも云ふべき貴重なものである▲扉には古體の文字で『息子ディエゴの爲めにクリストフアー・コロンブス自ら書いた手帳一四九二年八月三日』と記してある▲此の日記は彼がパロスの港を出發した日と符節を合してゐるところから▲出航と共に書き始めたものと推測される▲日記には長いリボンの付いた封印が捺してある▲但し此の日記が正眞正銘コロンブスが書いた眞物かどうかは未だ確證されない

商業登記公告

株式會社朝鮮殖產銀行(變更)昭和拾年九月參拾日左記社債壹部償還ニ依リ其ノ社債總額ハ左ノ通變更ス 第八拾九回社債殘額金貳百貳拾六萬圓也第九拾回同金壹百四拾參萬五千圓也第九拾壹回同金八拾七萬七千圓也第九拾參回同金四拾萬貳千圓也第百參回同金參拾五萬五千圓也第百六回同金九拾七萬五千圓也第百八回同金壹百拾貳萬圓也第百拾五回同金貳百貳拾六萬五千圓也

昭和拾年拾月貳日登記 京城地方法院井邑支廳

塗裝機 手押式 カタログ進呈 大阪港區八幡町二 牧志商店 電話西四四二八番

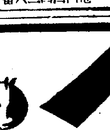

機械的經濟發動機 ヨシダ式 ディーゼルエンヂン (カタログ進呈) 大阪浪速區木津川町三丁目一五 社會名合 吉造製機械發動機 兒玉 電話櫻川三五七一番 地方代理店募集

印刷機 製本機械材料製造直賣 各官廳新聞社御用達 大阪優良品同盟會員 創業以來四十年 支店、東京、新京 新聞業者には無料に說明した案內書進呈 (郵券十錢) 新活版 活版 石版 製版機 大阪市西區京町堀上通三丁目 牧瀨商店大阪本店 電話土佐堀五一七番

醬油 公開 製法 資金五圓で一日に一石を製造す 美味に醬油 說明書進呈 郵券二錢要 大阪天王寺東平野町四 日本釀造株式會社

冬物新型 子供 婦人服 荷物毛絲製品 店內見本陳列 專門製造卸現金問屋 瀧本合名會社 大阪市東區谷町二 カタログ進呈

空氣銃 新型 ナイアガラ印 アイヂ・エース型 ナーガー型 二八 十一 十二 二十三 一圓八十一 (二錢要ス) 獵銃、獵具特賣 カスミ網 大阪市南區高津四番町一番地 合名會社 常盤號銃砲店 振替大阪五〇二三七二

利川邑內 朴元用

森永ミルク 日本一の

MORINAGA'S CONDENSED MILK TRADE MARK 森永ミルク Net Weight 390 Gr. MADE IN JAPAN
森永煉乳株式會社
お茶は 本町五 清元園
便秘性の乳幼兒に マツオエキス 豐富な榮養を與へつゝ 自然の便通を促す…… 安全無害の食餌療法劑 和光堂 東京神田 大阪南久太郎町

社說

心田開發運動の一資料

農村所在の公立普通學校及簡易學校をして當下一般の敬神、勤農、勤業の中心たらしめんとする努力が、學務當局によりて講ぜられつゝある時、世界大戰後ドイツで行はれた同種の運動の指導者の一人たりしプロシヤの文部大臣であつたビューリッツ博士は、ドイツ國民の精神作興といふことについて、極めて興味あり意義深き意見を述べたことがあつたことを想ひ出す。

これは單に口頭の意見だけに止まらず、博士はこの心を以てその職責を遂行したとは云ふまでもない。博士は、第一に『人間として野心のない人間は取るに足らぬ。野心のない人間は訓育することが出來ぬ。野心とは個人の希望と理想と名譽心の總和である。故に國民教育は先づこの野心の養成に出發點を置かねばならぬ』といつてゐる。第二に『人間は野心を持つて、烈々たる意氣込を以て自らの向上と成功とに邁進するといふだけでは、人間生活の本質に添ふ所以でない。人間は『生活の歡喜』を知らねばならぬ。生活の歡喜を知るといふことは、人間生存の意義を知ることであつて、こゝに個人としての堅實性が目ざめる。國民教育は生活と生存についての目ざめを誘發する要がある』第三に『生活の歡喜を知るものは、生存の嚴肅を知るの要がある、こゝに人間の感謝の念が湧く。感謝の方式が如何なる形に於て現るゝかは、各人の性格と境遇に依る。宗教的たると、道德的たると、その何れを問はず、この嚴肅と感謝とは、個人としての人間の完成の第一歩である。第四に『人間は個人として完成し、個人として成功するだけではいかぬ。殊にこれからの國家に於て然りである。即ち國民としての教養が必要である。共同の生存への訓練、これが國民教育の眼目である』第五に『個人として野心が必要である。野心なき國民は偉大なる國家を約束することが出來ぬ。國民教育は國民に向つて『その理想と抱負と榮達心を養成せねばならぬ』と云ひ、而して第六に『國民初等教育に於ては、道德的訓練のために、過去に於ける英雄偉人の成功と功績とを讚美すべく、宗教的訓練のために禮拜の風を振起すべきである』といつてゐる。以上がビューリッツの信條であるが、その英雄偉人の成功と功績の讚美のために取扱つた材料を見ると、大政治家とか大將軍とかいふものは、殆んど教科書にあるものだけに止めて、それよりも科學、農業、工業、商業、文學、宗教といつた各方面の專門的大人物を捉へて來てゐる。また宗教的訓練のために禮拜の風を起せといつてゐるが、これは道德的儀禮の訓練と一緒になさしめてゐる。即ち教會その他に於ける宗教的儀式を盛んにし、巷間に於ける祭事儀禮を嚴肅ならしむると共に、學校に於ける儀式など極めて嚴格に取扱はしめた。ビューリッツは『形式的訓練はやがて精神的訓練に到達する』といつて、形式的儀禮を嗤ふものを戒め、『形式が慣習となり、慣習が道德となる』と主張した。學校を中心として社會に呼びかけたビューリッツの言動は以て他山の石として玩味するに足るものがある。

食物の質及び量

優秀なのは植物性食料

惡いのは酒類・肉類・珈琲等

食品の半分は野菜にせよ

食物の質 を選定するには有害なる成分、つまり我々の體に特に害になるもの、又はあつて邪魔になるやうなものは全く排除することである。食物の量については食ひ過ぎると云ふことは非常に惡いことであるから、大食に對して少食、つまり最小限度の食物をとることが必要である

食物の質 を選定するに當つて、先づ第一に排除すべきものは酒類、つぎに肉類、コーヒー等である。酒の分量が僅かであれば却つて我々の元氣を增すかの如く考へてゐる人もあるが、少量の酒でも心理學上、或は生理學上の實驗から調べてみると、常に我々に惡い結果を與へてゐる

第一に如何に 少量の酒をとつても、我々の仕事の能率が常に下ることである。仕事の速度は或る場合には早くなることもあるけれども、その場合には常に仕事の質、即ち出來榮を惡くし、或は間違がふえるのである。第二には我々の體を惡くすると同時に、その生殖細胞を特に著しく犯すのである。つまり將來子孫となるべき細胞は、アルコールによつて非常なる障害を受けるのであつて、これが子孫に低能或は精神病等を起す主なる原因となるのである。第三には體の抵抗力を少くして病氣に罹り易くなることである

次ぎにコーヒー 濃厚なお茶の中には、カフエン及びテイーエンといふやうな比較的有害な物質を含んでゐる。これを常用すると、腎臟や神經系統の病的興奮を起して、腎臟の衰弱、神經の衰弱といふやうなことを起す原因となる。けれども日本のお茶、殊に番茶の中にはさういふ成分は殆んどないから、これは差支へないのである

次ぎに肉類 (獸鳥魚類貝類)を成るべく排斥したいものである。肉類の中には、何時でも疲勞を起すべきところの老廢物がはいつてゐる。我々が獸肉や鳥肉をとると、その肉の中にある脂肪や蛋白質のやうなものと一方に疲勞素といふ我々に特に害になるものを取り入れなければならないといふ結果になる。ただ動物の食品の中で、牛乳、卵のやうなもの又純粹の脂肪といふものはその中に疲勞素を含んでゐないから、つまり純粹の榮養品と見ることが出來るのである。それで我々が肉食をとる時には、常に野菜を適度に混和することを忘れてはならない

一般に植物性の食料は、非常に優秀なるものである、 たゞその中で排除したいものは、刺戟のコーヒー或は濃厚なる紅茶などの外に、胡椒とか唐辛子、山葵、辛子の四種である。たゞし味といふものゝ中で、生姜だけは脂肪の消化のためには非常に必要な食品である

それから、成るべく生のまゝの食物をとることが大切である、 生のまゝ喰べられないものは勿論煮たり揚いたりしなければならぬが生で喰べられるものは、成るたけ生のまゝで喰べる樣にする。生で喰べるとビタミンが破壞されないからである。ビタミンAは煮ただけでは破壞されないが、ビタミンBとCは煮ると著しく効果を減少するのである

食品の分量 について云ふと、アルカリ過剩なるものは海草類、即ち昆布、若布、鹿角菜等及び野菜の全部、殊にほうれん草、大根、トマト、にんじん、牛蒡、コンニヤク、馬鈴薯、蕪、松茸、椎茸等その他果物類は全部アルカリ性のものである。それから動物性の中には、牛乳と卵の白味はアルカリ過剩で、肉類と穀物の類は酸過剩類である。それで肉類をとるとすれば、酸を消すために相當せる分量の野菜をとることである。大體に於いて、我々の食品の半分は野菜をとり、三分の一を穀物、殘りの六分の一だけ魚や肉類をとれば、神經衰弱や腎臟などの障害を避けることが出來るのである

脂肪と蛋白質の豐富な給源チーズ

日本で生産されるのは需要の約二割だけ

チーズは酪といひ、又乳餠とも書くが、一般にチーズと呼んでゐる

我國に於けるチーズの製造は極めて最近のものであつて、十數年前はチーズと云へば、北海道のトラピスト修道院に於て造られてゐる有樣で、その製品も容易に手に入らなかつたが、最近チーズに對する嗜好の向上及び消費の增加とゝもに製造技術も漸く進步し、良品が製造される樣になつてきたのである

かくチーズの消費が增加したと云ふものゝその實高に至つては歐米諸外國のそれに對しては全然比較にならないのである。日本の消費總額一ヶ年約十三萬斤中國內で生産されるものは約二割にして、殘部は悉く輸入に仰ぐ狀態である

チーズとはどんなものかと云へば、牛乳から水分を除き、牛乳の成分を濃厚に含ませて造つたものと云ふことが出來る、チーズには種類が多く、カメンバー、チエダー、エムメンタール、エダム、ゴルゴンゾラ、パルムサン、ロクフオート、スチルトン、ブリツク、ヌフシヤテル、カツテージ等がある、同一種類のものに對して、地方的にそれぞれの名稱を付する場合が多く、これに從へば世界のチーズは數百種にも達する程である。尚各種のチーズを混和再製し、各種の形態と商標とを付して販賣されるものも少くはない、然しながら

チーズはこれを大別して二つの最も普通なタイプに分類することが出來る 即ち硬質のハードチーズと軟質のソフトチーズとがそれである。ハードチーズの中には半硬質にして或る種のカビにより熟成せしめたるものも含ませることを得べく、ロクフオート及びゴルゴンゾラはその代表的のものである。ブリツクチーズは細菌により成熟せるものであるが、これも又半硬質チーズに屬する

又ハードチーズ中極めて硬く瓦斯孔を有するものと、然らざる種類とに區別することが出來る、例へば前者の代表的のものはスキスチーズで、後者に屬するものはチエダー及びエダム等である、ソフトチーズもこれを分類すると、醱酵せしめない酸性のカードからなるカツテージチーズ、或る種のカビにより熟成せしめたるカメンバートチーズ、細菌により醱酵の行はれるリンブルガーチーズ等がある

チーズは脂肪と蛋白質との豐富な給源であり 成熟せるものは含水炭素に乏しいけれども、礦物性成分も相當に含んでゐる。これを牛肉に比較すると、蛋白質は約二倍を含み、熱量も二倍以上に相當する。又チーズの灰分はその原料牛乳と同樣に石灰及び燐に富んでゐる

チーズが他の食品に比し最もカロリーに富み、しかも價値があつて且つ經濟的のものであることは明かである。 肉を不可とする患者の蛋白質攝取材料としては牛乳蛋白にまさるものなく、チーズは最も有効にその役目を果すものである。容易に消化され、容易に同化され、最も經濟的に體組織に造成せられ而も神經系統に何等の有害性副作用を及ぼさずして人體の成長を進め、消耗を補正し、神經を沈靜せしむる性能を有する食物としては牛乳及乳製品がその第一位を占めてゐるのである

チーズを牛乳の腐敗したものゝ如く考へてゐる人もあるがこれは誤りで腐敗と醱酵とは緣の近いものではあるが、利用上の見地からは非常な相違がある、チーズは決して牛乳の腐敗したものでなく醱酵したものである。醱酵は必ず好ましい風味を伴ふ。酒や醬油や味噌や納豆などは皆微生物の作用を利用して作つた醱酵生成物であり、チーズの風味は慣れるに從つて增々好ましく且深味を感ずるものである

にんにくの臭氣はどうすれば拔けるか

藥學博士　高木誠司

にんにく は民間藥として廣く知られてゐるもので、ネギ屬の宿根草であつて、その地下にある球莖は所謂大びると稱する漢方藥である。これを一日に二球乃至三球を內服すれば袪痰、肺病、胃腸、寄生蟲驅除に効があると云はれ、又そのしぼり汁を外用すれば皮膚病にも効目があるとのことである

にんにく は特有の臭氣をもつてゐて、ネギや玉ネギの臭氣には我慢出來ても、この臭氣にはかなはない。それでも連用すれば慣れて平氣になることは、食用として常用されてゐるとでもわかる

にんにく には特有の臭い物が有効なので、燃燒にすると、臭くない代りに、おそらく効力もなくなることと思はれる。粗食してもにんにくをあはせ食ふと強壯を保ち得るから一部の人には人氣のある所以である

にんにく の成分についてはまだ判然してゐないことが多い。有効成分と思はれるものは恐らく黃を含んだ精油であつて、その中から數種の物質が研究されてゐる。含硫精油はにんにく特有の不快な刺臭を有してゐる。この臭い物質はそのまゝ球莖內に存在するのではなく、ある種の糖と化合して、無臭の物質として存在してゐるのである。無傷の球莖は臭くないがこれを傷つけたり、あるひは碎いたりすると段々臭氣があらはれてくる

にんにく の中には前述の無臭物が、その分解を助けるもの即ち分解酵素の一種と共に互に無關係に存在してをつて、その細胞を破壞するとき初めてその酵素が働きかけ、漸次無臭物を分解して含硫精油をつくり、臭氣を發するに至るのである。從つてもしも分解を起さぬ樣に出來れば、にんにくは臭くないはずである

然らば 如何にして分解を起さぬ樣に出來るかといふと、これは理論上分解の誘因となる酵素の働きを殺せばよい譯である。その方法としては球莖を丸ごと湯又は熱酒精にしばらくひたしておくことが考案されてゐる。かやうにして、一旦酵素を殺せば球莖を細切しても臭くない譯である。そして、少くとも臭氣は弱くなる筈である

かくすれ ば服用に樂では あるが、服用後消化と同時に臭氣を發することは當然である。もし全然排泄物まで臭くないやうにすればおそらく無効となるであらう

にんにく の生理作用としては、含硫精油が體內で分解されて硫化水素となり、肺臟より排泄されるといふ報告がある。又殺菌力を有し、抗カタル性であつて、かつてコレラに推奬され、又肺結核に精油を皮下注射して効果があるといふこともきいてゐる。然しながらにんにくが果して有効な藥劑であるかといへば、おそらく民間藥の範圍を出でざるものであるまいかと思はれる

新刊紹介

朝鮮と簡易學校　池田林儀編

簡易學校は朝鮮總督府が昭和九年全鮮に四百四十校を新設したのが我國に於ける最初の試みであつたそして本年また二百二十校を增設し、今後更に創設して全鮮的に簡易學校網を張る計畫なのである。なぜ當局がそのやうに簡易學校に力を注ぐかといふと、教育は民度に適した教育でなければならず、教育は文化人の生活にとつて米鹽とともにあらねばならぬ要素であるからである、そこで當局が宇垣總督の『教育即生活、生活即教育』の指導精神に則り、朝鮮の民度に副ひ普及の迅速を期し得る義務的初等教育として國語、算術、職業の三基礎科目を二ケ年で尋常四年程度まで授けることを目的として朝鮮僻陬の農民階級を親ひ所謂晴耕雨讀式に授業を進め『けふ教はつたことはけふその生徒またはその家庭に役立つ教育』を授ける文字通りの實學に他ならぬのである、今日ではこれが實施に當つて當事者さへ驚くほどの成績を擧げてゐる、殊に內地からの教育視察者や朝鮮の知識階級はその施設の妥當と効果の顯著なとを稱讚してゐるが多數民衆のうちには徒らに形式に囚はれて、校舍の貧弱なとや年限の短縮を難ずるもの、もある。しかしながら活きた教育は決して形式に左右されるものではない事實を教育史上に歷々と見ることが出來るのである

著者池田林儀氏はかつて小學校教員として、女學校教員としての經驗を有し、後獨逸を中心に永く歐洲にあつて實地に彼の國の實際教育を視察した人である、氏は朝鮮の各地を視察して農山漁村振興運動をはじめ朝鮮農民の實際生活を見聞したる上簡易學校を巡歷して外、內、鮮の三觀點を通して本書を上梓するに至つたのである、本書を通讀するに著者の炯眼、批判の適正、文章の明朗なること朝鮮特有の教育施設の特色を明確かつ見事に纏めてゐる、かうした新事業は最初の計畫と實施狀況等を單に一書に纏めておくだけでも斯道の羅針盤とするに足るものであるが前述の如く、池田氏の信念を通して著述された本書は、敢て教育者ならずとも座右に一本を備へて利するところ決して少なくないと思ふ(定價一圓五十錢、京城府堅志洞八活文社)

ホーンの代りに時計

ホーンを鳴らすためのボタンは、操縱車輪の中央に有ると定まつたものだが、內地では電氣ホーンは御法度となつたので、此の空所に時計を入れることを考へた人がある

エスペラント語の日本書紀

山口縣長府町の野原休一氏は今回『日本書紀』をエスペラントに譯し自費にて出版の計畫を立られ最近其第一冊として『日本書紀』の神代卷上下及神武天皇紀を出版された。東京市本郷區元町財團法人(假一圓二十錢送料六錢)

萬五郎青春記　野村胡堂著

橫紙破り、大茶目の美勝兒、德川萬五郎(後の尾張七代宗春卿)の痛快極まる劍の艷行狀記、時代ものに探偵趣味を見せた著者近來の快著である(定價一圓二十錢、東京牛込、矢來、新潮社)

佛蘭西語發音講話　鷲尾猛著

本書はありふれた發音書と異り、佛蘭西語の音の特徵を明かにすることに努め、音聲學から入つて母音、子音、連音、無聲の特徵と構成を究明したものである(一圓、東京牛込西五軒町大學書林)

短歌研究 (十一月號) 高山國の歌—藤澤古實、吉奈濃泉—今井邦子、不即不離數題—土岐善麿、詩歌におけるロマン主義とリアリズム—日夏耿之助、國文學の文獻學的研究について—佐々木信綱、萬葉集の疑問の鳥—竹野家立、萬葉集の綜合研究(五十錢、東京芝新橋改造社)

東洋史研究 (創刊號) 晋趙の北方進展と山川の祭祀—森鹿三、漢代大私有地における小作者と奴隷の問題—宇都宮清吉、最近五十年支那學界の回顧—アンリ、マスペロ、聖成吉思汗の家譜—山本守譯(五十錢、京都市中京區二條河原町東、政經書院)

月刊ロシヤ (十一月號) ソ聯國家豫算の分析—伊藤致一、私のロシア觀—武者小路實篤、露支關係の現勢—富士辰馬、支那江と黑龍江—後藤朝太郎(三十錢東京麴町丸ノ內ビル日蘇通信社)

文藝 (十一月號) 英文學閑談—日夏耿之助、秋風通信—藤森成吉、王昭君の墓に詣づ—山本實彥、切り拓く女—村山知義、文藝時評—貴司山治、對馬人物論集、秋の女四態、現代學生氣質風景のほか創作に頂の外—丹羽文雄、道筋—堀川稻子、長篇戯曲—久板榮二郎(六十錢、東京、芝、新橋、改造社)

病後の衰弱に…

榮養を補給し、元氣を增し衰弱を恢復する滋養飲料！

專賣特許の美味滋養料

『どりこの』は何故良いのか？

病後 の衰弱體を恢復するには、どしく榮養を補給しなければなりませんが、消化機能が衰弱して居るのですから、如何に滋養物を與へて見ても之を消化し吸收する事が出來ず、却つて反對の結果を現はしてしまひます。そこでなるべく消化の勞力を要しないで吸收されて滋養になるものを與へねばなりません。

我々 が食物を食べた場合、之が榮養として吸收される時の形を考へて見ますと、大部分葡萄糖、果糖等の果糖類に變化されて初めて吸收されるものですから、葡萄糖、果糖等こそ最も理想的の滋養料と云ふ事が出來ます。ところが專賣特許の高速度滋養飲料『どりこの』は高橋孝太郎博士が發明創製したもので、主成分は問題の葡萄糖、果糖及び彈力消化素であるアミノ酸ですから、これなら消化機能が衰弱して居ても充分滋養がとれるのです。

牛乳を愛飲される方へ急告！

牛乳を榮養料として愛飲されて居る方は非常に多數でありその大部分が調味料として白砂糖を用ひて居りますが、これは動もすれば腸醱酵を起して下痢の誘因となり、又榮養としては相當な多量を飲まねばならないのです。この際牛乳に『どりこの』の少量を混ぜればカロリーも倍加され、下痢の心配もなく、トテモ美味しく飲む事が出來ます。

一圓二十錢・二圓(價格記入)

どりこの

發賣元　東京小石川　大日本雄辯會講談社商事部　總代理店　東京・大阪　玉置合名會社　D 422

朝鮮土產 ツ 人蔘エキス

●旅行！おつと待てノーシン忘れちゃ大變だ●

名實共二日本一

福助足袋

有力販賣店にて

只今大景品付大賣出中

清州神社を奉遷
道内に廣く寄附金を募り
明春早々造營に着手

【清州】東公園に鎭座まします清州神社は境内の狹隘を來してゐるので久しき以前から神社御奉遷の議が起つてゐたが最近、邑の有力者にして忠北道會副議長である閔泳殷氏が自己所有の森林鬱蒼たる臥牛山麓を同敷地として無償提供を申出たので愈々具體化し道當局でも將來、朝鮮神社令發布の曉清州神社が道社に昇格せねばならぬことも考慮して始政二十五周年記念事業として同神社奉遷を企畫するに至り清州郡、邑では御奉遷奉贊會を組織しこの程、同會則を脱稿した

同奉贊會は事務所を清州郡廳内に置き村澤郡守を會長に、閔泳殷氏、朧野邑長、氏子代表江上小三郎氏を副會長に、松島内務部長、中野警察部長、鮎川學務部長、松木、立野、安東、李明求諸道會議員、川島田三郎氏、松川一二氏外數名の有力者を理事に、清州郡各面長を評議員に金知事各部長、各署長外清州各官公署學校、銀行、會社首腦者を顧問に推さんとするもので近く創立總會を開催して正式に決定の筈であるが同奉贊會の使命は清州神社の奉遷には敷地約一萬五千坪(閔氏提供)の外數萬圓の經費を要するためこれを清州郡を主體として道社の見地から道内一般の篤志家から寄附金を募つて同事業を完成するにあり、來春早々神社建立に着手する目論見である

仁川青年雄辯大會

【仁川】聯合青年團、朝鮮社共同主催の第二回青年雄辯大會は二十六日午後七時から公會堂で開く

秋!無情

清涼の秋空かき曇つて北風は冬を誘ふ、紅葉した木々は北風に拂はれて無情に葉を落し何時とはなく梢を露はした、晩秋の足どりはセッカチだ、たそがれの色はもう全くの冬氣分である、秋は郊外に早く訪づれ郊外から去つて行く(寫眞は永登浦の郊外)

汗まみれ勞働者に
『家』と『屋敷』の慰め
購買組合と共同運動場や作業場も設ける
大邱西部組合の更生部落

【大邱】大邱西部組合では家屋無所有組合員に家屋を新築せしめて更生部落を建設せんとする計畫は豬谷理事の熱心な努力によつて第一次計畫十戸建築工事は工程大半が進捗し第二次八戸建築計畫も人選を了し既に手續き上の準備を整へ近く起工の運びとなつたが部落單位三十戸を理想とするので更に近在の土地を物色買收し殘る十二戸の建築計畫を進めてゐる、この部落の建設目標は家を持たぬ組合員に家を持たせると共に組合員の完全なる經濟更生を理想とするもので最初希望組合員中より優良な人物を選定し敷地四百圓(八十坪)建築六百圓合計千圓程度の家屋を建築して貸つてその二割の二百圓を保證金として納め後の八百圓は毎月十圓位の月賦で拂つて五ヶ年後には完全にこれを所有せしめるといふ方法であるが同部落の施設としては總て部落の精神に基づき一致協同相互扶助を旨とし購買組合、共同運動場、共同作業場等を設けて物質的精神的に共存共榮の實を擧げることになつた尚家庭手工業その他適當な副業を獎勵して月賦は家庭の副業收入を以て償還せしめるべく豬谷理事は目下各方面の參考資料を蒐集して副業種類の選定指導方針等について熱心に研究してゐる

仁川が商圈挽回策に
黃海に働きかく
延安白石浦間の道路を改修
白石浦から船で物資を呑吐

【仁川】黃海道はその大部分が仁川商圈内に屬し本道に於ける農産物及び貨物は大半仁川商人との間に取引が行はれて來たのであるが龍塘浦の築港完成と相俟つて朝鮮鐵道が土城から龍塘浦開通後は京城や内地直接取引が盛んに行はれ仁川の商圈は著しく縮小されてゐる、從つて今後仁川として黃海道に於る商圈確保は延安と密接な關係にある白石浦間の道路を改修して延白海州兩郡に於る平野の物資を白石浦から船で仁川に吸集策を講ずるの外なく、既に延安の有力者間では白石浦間の道路改修期成會を組織して仁川商工會議所へ之が實現の後援を依頼して來ると同時に、仁川森信汽船會社では白石浦と仁川間に百五十噸の優秀船を運航せしめ時間の短縮と大量貨物を即時に輸送する計畫を樹て内地某造船所で建造中で明年の三月頃には就航する豫定となつてゐる、從つて仁川商議でも近く交通部會を開き延安の道路改修期成會の要望に副ふべく努力する筈であるが之等の諸問題が完成の曉は今や八方から蠶食されつゝある黃海道の仁川商圈は或る程度まで挽回し得るものと大に期待されてゐる

洛東江の水門
開閉に苦情
海苔養殖に惡影響
當局對策に乘出す

【釜山】洛東江下流の河川改修工事は殆んど完成に近いまで進捗したが下流の締切り水門は隨時開閉を行ふため内水の流下によつて洛東江口の海苔養殖場に影響し海苔の生育に多大の打撃を與へるので早くも問題となり當業者側で對策を講じつゝあつたが道水産課では水門開閉に關し目下釜山草梁の内務局土木出張所と交渉中で適當な解決策を得る模樣である

楢崎組支配人
錢問題で
新宅氏失踪

【仁川】花町一九四土木建築業楢崎組支配人、新宅義信氏(三七)は十三日商用のため京城に出たまゝ歸らぬので大騒ぎとなり永住したことのある海州や郷里の心あたりに手配したが手懸りなく二十五日楢崎辰之助氏から仁川署に捜査願を出した、新宅氏失踪の裏面には金錢問題があり、それは既に楢崎氏の好意によつて解決してゐるが同氏は擾てからこれを非常に氣にしてゐた

伏兵山腹の
道路擴張
稅關官舍の
敷地が邪魔

【釜山】釜山府寶水町から瀛州町に通ずる伏兵山腹の道路擴張は府が放送局の新設と住宅地帶の増加に應じ交通量の増大にかんがみ府會の決定によつて本年春以來擴張工事に着手し大部分の完成を見たが中間に當る延長距離六十九米突は釜山稅關官舍敷地にあたり道路擴張に要する三十三坪の用地は未だに移管の手續きを實現するに至らぬ爲め折角の山の手道路も徒歩交通によるのみで自動車の運轉は全然不可能に屬してゐるので府會では肝腎の税關當局の賛同を得るため土屋府尹の手腕に期待する處多く圓滿なる解決を希望してゐる

仁川敬老デー

【仁川】仁川府主催の敬老デーは二十八日公會堂で開かれる、出席者は府内在住の八十歳以上の高齢者二百三名で幼稚園兒、小學生の遊戲を見せ茶菓を接待、仁川高女生や普通學校上級生がお給仕してお爺さん、お婆さんを喜ばす

旱害は實に氣の毒
救濟に盡力する
東海中部線や邱南線などは
全然考へてない―總監の話

【大邱】全南小鹿島の癩療養所更生園の竣工式に癩豫防協會長として臨席した今井田總監は麗水港より全南北の旱害地を視察、途中高靈迄出迎の岡崎知事、伊藤警察部長と共に廿四日午前十一時二十五分大邱驛着、驛長室に入り官民を接見、東海中部線廣軌改築期成會委員連より陳情を受け十一時五十分發列車で歸城したが、驛長室で左の如く語つた

こゝへ來る途中全南北の旱害地を通つて來たが關係農村は誠に氣の毒な事で當局としても救濟方法について何とか考へるであらう

◇

東海中部線か?今先ほど頭近に書類を以て承つてゐるが歸つてから悠つくり研究して見よう

◇

邱南線か、それはまだ考へたことがない、それは鐵道局長に話した方がいゝだらう

スハ敵襲だ!
敵機が毒ガス投下の想定で
「港仁川の消防綜合防毒演習」
十一月中旬に實施

【仁川】港、仁川を舞臺に朝鮮最初の消防綜合防毒演習が行はれる……十一月十七、八日頃實施豫定の常備、義勇消防合同秋季消防演習を今年は綜合防毒演習とし、仁川が敵機に襲撃され府内各所に猛烈な毒瓦斯が空から撒布された想定に基き、常備、義勇兩消防を主體に、國防義會、警察官、赤十字社、愛國婦人會、青年團、青年訓練所、府内の醫師、道立仁川醫院を總動員、壯烈な防毒演習を行ふが特に龍山部隊から一ケ小隊參加平壤飛行第六聯隊に飛行機の參加を懇請する筈で、消防の綜合防毒演習は朝鮮で初めてである

空鑵の詮議
火をつけて試驗し
たかつた八名火傷

【鐵原】邑内馬淵町古物商兼魚商の朴判鎬(三二)は二十二日午後三時二十分頃市内旭町牛木氏方から工事用變性アルコールの空鑵を買ひ京町白山酒屋前の路上で同業者數名たかつて「アルコールだ」「いや揮發油だ」と件の鑵の鑑定論議の揚句燃やしてみることになり朴がマッチで點火するや殘つた少量のアルコールが爆音と共に爆破し附近に居合せた同業の全南俊(三七)

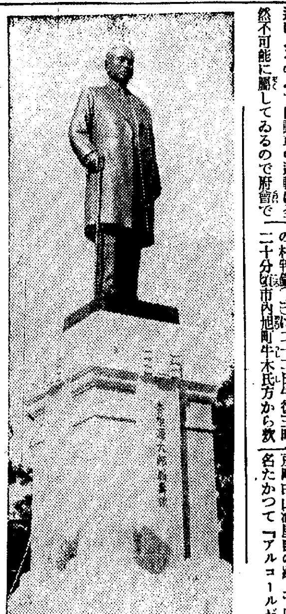

香椎翁壽像
内鮮の名士一千名が參列
盛大な除幕式擧行

【釜山】朝鮮水産界の開拓と商工業の發達に多大の功績を有する釜山香椎源太郎氏の壽像除幕式は本町五丁目の壽像敷地の高臺を式場として廿四日午前十一時半から官民有志一千名が參列して擧行された、水野嚴氏の開會の挨拶、山川龍頭山神社々掌の修祓についで香椎氏の愛孫岡野朝子さん(一〇)の手によつて紅白の幕は除かれるや香椎氏夫妻友人總代光永貴族院議員井上遞信局長、土屋府尹、立石商議會頭、西條府會副議長の順序で玉串奉奠があり杉村委員長の式辭並に經過報告と來賓土師知事、土屋府尹、立石會頭水野錬太郎(代)永井柳太郎(代)光永電通社長各氏の祝辭朗讀及び宇垣總督以下内鮮朝野の名士の祝電披露などがあり午後二時盛會の裡に終つた(寫眞は壽像)

一家三人を殺傷
愛妻に逃げられ奪還出來ず
婿殿が愛憎の兇劇

【大邱】廿四日午前一時醴泉郡醴泉面池内洞一五三辰金啓明(二六)方で寢込しに應じない妻に恨みの報復劇があつた——何れも洗濯棍棒で金啓明、その妻金性女(二)二男金甲龍(三)の三名が就寢中何れも脳天をしたゝかなぐりつけられ鮮血にまみれて昏倒、金啓明は午前七時廿分絶命、金性女、金甲龍の兩名は瀕死の重傷を負ひ生命危篤、加害者は長女金善田(一)の夫で二三日前から宿泊中の忠南扶餘郡永春面東大里李奉洙(二)で午前二時兇行後醴泉署に自首した

この一家殺傷の兇劇を血で描くに至つた原因は金啓明の長女金善田を娶り同棲中最近朴に嫌氣がさして實家に歸つたまゝ歸らないので、愛妻の後を追ひ同家に行き妻欲のとりことなつてゐる朴は歸宅を懇請したが應じないばかりか、兩親も揃つて反對をするので遂に恐るべき戰慄の兇行を決意し、二十三日は何氣ない風を裝ふて共に就寢、深夜家人の熟睡を見濟まして起き上り洗濯用棍棒を揮つて先づ金啓明の腦天に一撃を與へ續いて金甲龍も序に毆りつけて昏倒させた、この物音に驚いて飛び出した金性女を庭先に追ひつめこれ又頭部を亂打昏倒せしめ、妻の金善田を求めたが見當らないのでその附近を徘徊中罪の恐ろしさを知つてか自首して出たものである

仁川公設運動場
明治神宮競技場を型どり
明春三月中に完成

【仁川】十八日起工式を擧げた桃山町公設運動場は柴田組の手で着々工事を進め冬季間も工事を休まず明年三月末までに完成することになつてゐるがその規模は大體明治神宮競技場に倣ひ野球場はメーン・スタンド、兩翼スタンドに觀衆八千名、球場に隣接して一周四百米の陸上競技場を設け四千名を收容し得る總坪一萬六千坪の堂々たるもので、球場と競技場の中間空地にテニス・コート二面を設けこの總工費四萬圓で明年度第二期工事としてメーン・スタンドの上屋、外野スタンドをつくりたい希望であるがそれにはなほ一萬圓を要する見込みである

後二時から公會堂に官民有志多數を招待、盛大な記念式、祝賀會を催す、西龜總督府衛生課長も列席の筈

慶北農振運動
業績あがる
ちかく道幹部總出で巡視
全般に亘り再檢討

【大邱】慶北道に於ける農山漁振興運動は岡崎知事が本春四月着任以來、これが採長補短の改更方針を樹立し一段の强化擴充を圖ることになつたがその間業績顯著なるものがあり就中漁村更生は特に目立つてをり本道の全般的諸施設總築を查閱しこれによつて地方農振運動の再檢討をなすべく近く知事始め道幹部がそれぞれ手分けして管内各郡を巡察することになつた

刑務所が
わが家
世に出ては
盜み逆戻り

【大邱】竊盜九十を二回、懲役六月、一年、一年六月、三年、五年二回の合計懲役十六年前科八犯といふ四十四歳の男金泉郡智禮面大栗里生れ住所不定李斗煥が最後の刑を終へて去る九月十四日釋放されたが、惡の味が忘れられないのかゴム靴や衣類類、金網合せて四圓四十錢を窃取大邱署に捕はれ全部被害者に返したが許されず廿四日一件書類と共に送局された

移出牛檢疫所
十周年祝賀式

【仁川】開設十週年を迎へた仁川移出牛檢疫所では來る三十日午

當を加へたが村の外はいづれも盛備である

杉山氏へ慰勞金

【釜山】釜山府會では前府會議長杉山茂一氏の慰勞金贈呈について懇談會を開き協議の結果二千圓に決定近々府會を召集し正式に決定する筈

仁川の重鎭
今村氏還曆祝

【仁川】實業界の重鎭今村覺次郎氏は還曆に相當するので二十四日誕生日をトし山手町公會堂に官民三百名を招き祝宴を張つた同氏は鹿兒島縣出身で明治二十七年に渡鮮し仁川米豆取引所仲買店を經營し巨萬の富を築上げた立志傳中の人で、現在は府會議員、商工會議所議員、仁川水産會社、白川溫泉會社の兩社長其他會社重役の要職にある人である(寫眞はその祝宴)

日紡誘致に
仁川も躍起
社長に惡印象與へ
京城の應援で奔走

【仁川】遺憾大日本紡績小寺副社長の來仁によつて工場誘致に躍起の仁川では永井府尹、商工會議所の移走となり二十三日太田會頭、吉木議員、藤谷理事は工場用地として有望視されてゐる府外某里を視察し、永井府尹と打合せの上贊助を求めると共に意向を打診した模樣であるが日紡の京畿道内工場設置は確實で仁川としては強敵永登浦を控へ殊に小寺副社長の仁川視察は候補地附近に小工場が散在してゐるのと地價高値でかなり印象を惡くしたらしく而して誘致は悲觀的であり目下の處仁川に好意を有つ京城綿糸布商宮林泰次氏等の應援に一縷の希望を繋いでゐる

自轉車選手權大會
大邱に開く

【大邱】京城大邱日報主催にかゝる全鮮自轉車選手權大會は愈よ來る二十六日午前九時から府内東雲町公設グラウンドで豪華な繪卷を繰擴げられることになつたが榮譽に輝く眞紅の大旆を目指して各地から申込殺到し全國選手權保持者嚴福童選手を始め既に百數十名に達し當日の盛觀が豫想されてゐる

忠北農道實踐所

【清州】忠北では農村の中堅青年を養成し以つて農村の開發振興に拍車をかける目的で本年度に新設した農道實踐所は清州、鳥致院間道路近くの四州面開新里に工費七千六百餘圓を投じて建築中のところ、この程竣功したので去る二十日午前十時から金知事以下多數官民列席して盛大な開所式を擧行した、入所生は各郡から選拔した中堅青年三十名である

大邱女高普
卓球部
明治神宮競技
に三たび出場

【大邱】今回朝鮮神宮競技女子卓球に一、二、三位を獲得した大邱女子高普では今回の明治神宮競技に同一等金丁恩二等李福喜の二孃が榮ある選手として出場することとなり廿四日午後六時卅分大邱發で出發した同校はこれで明治神宮競技出場選手を推薦されること三回である

有馬大五郎氏
清州でも唄ふ

【清州】忠北道教育會並に清州高等女學校では合同主催で來る廿六日午後七時から武德殿で清州記者團後援の下に聲樂家、有馬大五郎氏を迎へ獨唱會を開催する

曲目は奇しき國、樂し國、詩人トーマス、澄月集古歌五曲、白茨、フリージヤ、戰後、トリスタンのインルデへの問ひ、ローマ大詠唱曲等

固城聯合體育大會

【固城】郡教育會主催の初等學校聯合體育大會は來る廿六日固城グラウンドで開催することに決定、目下準備に忙殺されてゐる、役員は左の通り

會長 盧郡教育會長▲總務 菊永内務主任、外郡教員各位

海印寺探勝
釜山局友會で

【釜山】鐵道倶樂部の釜山支部では秋色絶佳の八景にかぞへられた海印寺の秋色をさぐるため京城局友會のほか釜山局友會支部を動員して海印寺探勝を行ふことになつた

金泉醫院の
增築上棟式

【金泉】去る六月以來大邱八代組が工事中の道立金泉醫院增築工事は工程順調に進捗し去る二十四日午後一時上棟式を擧行岡崎知事、伊藤警察部長、杉田衛生課長等出席、官民有志多數參列して工事場では相撲の餘興もあり盛會であつた

第一生命保險
永登浦進出

【永登浦】五大生保會社の一たる第一生命保險相互會社では新興永登浦に支所を置くことになり初代の支所長に村川保藤氏が就任した

無料巡廻診療

【清州】忠北道衛生課では河野、尹兩技手を廿五日から十一月六日まで忠州郡内へ派遣し山尺、加金、蘇嶺、仰城四ケ面に亘る無料巡廻診療

【清州】小學校では教育週間の第一日二十四日午後一時から母姉會、兒童發表會、學級懇談會等を開く

◇

【蔚山】蔚山警察署では廿二日午前九時から郷軍射撃場で秋季射撃會

◇

【清州】忠北警察部では廿六日午前九時から四州面外德里射撃場で部員の秋季射撃大會

◇

【雄基】滿鐵大連鐵道教習所生一行三十七名の見學團は去る二十一日清津、羅津を經て雄基着港灣を視察した

◇

【咸興】咸興片倉製絲所内の青訓練所で廿八日午前十時から第一回教育査閲を施行

重症用毒掃丸の適應症
急性梅毒、慢性梅毒、潜伏梅毒、遺傳梅毒、脳梅毒、梅毒性内臟疾患、胎毒、よこね、かんそう、腺性ニキビ、梅毒性リウマチス、梅毒性眼病、ひえ毒

普通用 藥價 五十錢・一圓
重症用 藥價 二圓・三圓・五圓 十圓・二十圓・三十圓
小兒用 三十錢・五十錢・一圓

重症用毒掃丸は新發賣品に付若し藥店に品切の節は直接本舗へ御注文を乞ふ
本舗 東京神田花房町 株式會社 山崎帝國堂 振替東京一四六七番
(全國藥店にあり)

山崎 瘡減散(そうめっさん)
かんそう・たむし外用藥
定價 三〇錢・五〇錢・一圓

美と魅力の近代化粧料
タンゴドーラン
アナタのよさを一層引立てる
個性美化粧にゼヒ!
白粉と化粧水とクリームの三重作用
お化粧時間の短縮・絶對に化粧崩れせぬ

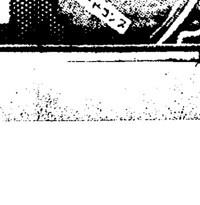

お顔の色に應じ
一層美しくなる七色
肌色 白色 淡紅色 早曉色 爽健色 新鮮色 明朗色
正價(各色一個)五十錢
百貨店・藥局・小間物化粧品店にあり

鰛群元山の沖へ
更生丸の吉報に勇躍して
一齊に出漁を開始

【元山】咸南水産試驗場小型試驗船更生丸は去る二十、二十一の兩日元山近海麗島東十浬內外の海況を調査し且同海區で浮標網四十三反として二十反宛を投入し漁況を調査したところ二十日は約二十樽（六斗入）二十一日は六十樽以上の鰮の漁獲があり水温は表面十七度、二十五米層十四度內外で今後相當期間好漁況を繼續するものと推測され、昨年北上南下共元山沖を素通りした鰛群も今年は最近の北鮮同様素晴らしい鰮景氣を現出する豫想で待機中の定置、刺網共一齊に活動を開始した

明太魚も早や豐漁
相場も高値

【咸興】鰮の盛漁期にある西湖津にさへ早くも明太魚の本格的な水揚げが始つた、廿二日夜歸港した廿五隻の明太漁船は最低九駄から最高卅駄を水揚げし相場も三十圓乃至九十圓の時候外れの高値である

白茂線の工費豫算
三百萬圓も不足
計畫の齟齬から當局狼狽
追加豫算の要求にも難色

【城津】北鮮開拓事業、與地森林富源開發の鍵を握る白茂線——一名拓殖鐵道——の建設は白岩延岩間（百キロ）は既に竣工、目下營業中で更に延岩撫坪間の工事を施行中であるが撫坪茂山間八八キロの大半を殘して建設當初に於ける計畫上の齟齬から豫算に約三百萬圓の大不足を告げ建設當局をして狼狽させてゐる模樣でこれがため鐵道局では本年度追加豫算を要求中であるが元來同豫算は北鮮開拓事業の一部で普通鐵道（建設費と趣を異にしてをりこれが早急實現は多少難色あるやに傳へられ北鮮開拓事業の將來に暗影を投げかけてゐる

新裝モダン廳舍に
晴れの移廳式
躍進する咸南の姿を表徵
二百萬道民の誇り

【咸興】二百萬道民の待望久しかつた咸南道廳は昨年二月十六日起工以來一年有半の日子と二十六萬餘圓の工費をもつて去る十日全くその工を竣へ十三日から三日間に亘る移轉事務も滯りなく完了したので廿四日午前十一時から新廳舍屋上に宇垣總督（代理穗積殖產局長）松井、關水南知事以上官民有志顏觸合せて五百餘名を招待、盛大な移廳式を擧行、神事式典型の如く終り後廳の構內店に主客千二分の數をつくして午後二時盛況裡に一切の行事を終つた

新廳舍は近世式、鐵筋煉瓦積、床及び屋根鐵筋コンクリート造事務室にリノリウム張、廊下タイル張、低壓式蒸氣暖房、水洗式汚水淨化裝置の總延坪數一千百六十七坪を超ゆる間口五十間の堂々たる三階建で室內配置既報の如く、これに配備した電燈二百三十七箇、電話五十五箇、電氣時計四十一箇の近代的設備を誇るものである（寫眞上から總督告辭＝穗積殖產局長代讀式典全景）

お門違ひの恨み
緣もゆかりもない男に
ナイフで斬りつく

【興南】咸南鏡城郡山郷村生れ 住所不定田代文內(三〇)は去る十二日午後七時頃高原郡觀德里支那料理屋孫某方で一圓五十錢を飲食して歸途、同家の雇人孫永池(二〇)を待ち伏せかねて所持の海軍ナイフで數ヶ所に斬りつけ頭部顏面に及ぶ重傷を負はせたがその自供によれば大正十四年以來北間島渾古方面で土木從業中のところ本年九月中旬、平元線鐵道トンネル工事從業のため來鮮したものであるが秋季演習見物中の××人數名を目擊して事變前の暴戾を想起し復讐の念に燃えて在留××人を殺害すべく決意し機會を覗ひつゝあつたと飛んだところで非常時慧議を醸したものと判明、近く咸興地方法院で公判開廷の筈

鰮油肥組合前渡資金
追加起債認可

【咸興】咸南沿岸の鰮漁業は廿三日ついに百五十萬樽突破の超記錄的な盛況を呈し自然咸南鰮油肥水產組合の前渡資金も既認可の百五十萬圓では不足を告げ改めて第四次五十萬圓の起債認可申請中のところ廿三日申請通り認可の指令があつた

元山の建築物
一萬二百棟
各種工場の進出で
超スピードの膨脹

【元山】過般來調査中であつた府內の建築物調査は延日數九百八十四日を費してこの程完了した、その實績は一萬二百十二棟、構數（一世帶の支配範圍）からみれば七千六百五十四構で府當局最初の見込一萬八百棟に比ぶれば見當外れの憾はあるが從來の八千八百五十棟に比するとここにも伸び行く元山の姿を反映した一千三百六十二棟の増加を示してゐる、これで明石工場、パリウム、東紡纖維會社等の工場が建設されゝば超スピードの膨脹は期して待つべく、さし當り石油工場の竣工だけでも來年度には一千棟增加の見込みである、因に今度の調査による家屋調査完成はなほ今後四十餘日を要する見込である

江原道初等校長會議

【春川】江原道初等學校々長會議は十一月十八日道會議室で開催することに決定、學務當局では準備に忙殺されてゐるが今回の會議では特に農村振興、心田開發について愼重に審議する筈

北朝鮮をわが手に
全鮮一の專賣局
新に咸南北を供給地に加へ
施設誇る平壤工場

【平壤】目下西平壤驛前に移轉工事中の平壤專賣支局工場は平元線全通を待つて現在の西鮮三道の外咸南北道方面にも製品を供給することになり明年十一年度より更に引續き工場を擴張、全鮮一の大工場となることになつた、現在咸南北方面の煙草は京城工場より供給してゐるが平元線の開通は京元線より四十キロの短縮となるのでこれを平壤工場に變更することになつたものである

謎の夫婦連れ
宿屋から消ゆ

【咸興】自稱慶南釜山生れ城津邑旭町村上義雄(三〇)妻初子(二〇)の兩名は去る十六日咸興府大和町河內旅館に投宿、何もせずに引續つてゐたが十九日兩人連立つて買物に行くとて立出でたまゝ二十四日に至るも歸らないので咸興署では單なる踏倒しか或は事情あつての逃避行かにつき城津署に照會取調べ中である

咸鏡南北道
釀造品の品定め
咸南商陳に開かれ
きのふ褒賞授與式

【咸興】二十日から六日間咸南商品陳列所に開かれた朝鮮酒造協會咸南支部主催の咸鏡南北道釀造品品評會は廿五日咸興稅務監督局で褒賞授與式を擧行したが一等以上の入賞者は左の通り

◇清酒＝名譽賞朝の松▲優等賞千鶴▲一等賞天狗正宗

◇藥酒＝優等賞鳳凰

◇燒酎＝名譽賞龍洛、長德酎▲優等賞우라宮、金泉、東一酒、江邱、安邊土酒、紳士の友▲一等賞雄城、新昌、雙鶴酒、萬景、東鮮、長白

◇麹子＝優等賞元、樂曲

◇醬油＝名譽賞丸倉醬油▲優等賞朝中原、丸佐イ號▲一等賞不二印、太陽、鶴甲森

◇清涼飮料＝一等白頭山シャンペンサイダー

大都邑の面目確保
江界の人口 一萬七千餘

【江界】十月一日施行された國勢調査の結果、江界邑の人口は一萬七千五百二十八名、世帶戸數三千二百五十戸に達し名實ともに平北第二の都會として面目を保持するに至つた、即ち本年三月一日に實施された邑面行政區劃變更の際は人口一萬五千六百人であつたのが八ヶ月の間に約二千人の增加を見たわけでこの勢ひで進めば二年後の滿浦線鐵道開通迄には確實に三萬は突破するものと見られてゐる

新義州の火事

【新義州】廿三日午後十一時四十分ごろ府內彌勒洞川口筆次郎氏方の物置き小屋から發火、住宅と倉庫を全燒して鎭火した、原因は煙草の吸殼、損害は三千九百圓

實彈射擊會

【端川】在鄕軍人分會秋期射擊大會は廿三日午前九時から福川里射擊場で國防婦人會と共同で開催、午後四時終了し引續き小宴を催したが當日の成績は左の通り

▲鄕軍 一等四一點寺原、二等三五點嘉村、三等三四點渡邊▲婦人會 一等二六點富田夫人、二等二四點島村夫人、三等一九點崔順伊氏▲來賓 一等三七點大町檢事、二等二五點市原感一、三等二三點西原俊雄

◇

【原州】警察署並に在鄕軍人分會では二十三日南山公園で秋季射擊會を催したが入賞者は左の通り

▲警察署 一等(三〇點)森田進、二等(同)國川隆夫、三等(同)玉井清之、四等(同)野澤仁三郎、五等(同)吳達弘▲在鄕軍人 一等(三四點)藤井留吉、二等(二九點)吉元佐一郎、三等(二八點)高橋德雄、四等(同)新納國藏、五等(同)山口順二、六等(二七點)舟治忠作、七等(同)邊見繁

地の利を活かして
滿洲へ驀進の商圈
內外に如才なく立ち廻り
飛躍する平北の經濟提携

【新義州】興隆滿洲國の經濟的發展に伴ひ隣接せる平安北道の產業的進出はいよ〳〵顯著となり本格的實行期に入つた觀がある、即ち昨年より目覺ましき進出を期待されてゐた平北米は今年に入つてから先づ軍用米としての眞價を發揮したのみならず滿洲一圓に亙る在留邦人の白熱的歡迎をうけ一般用として絶大の需要を喚起したのを筆頭として最近は米について木炭穀物用叺と次から次へ大量注文が殺到し道產業課を喜ばしてゐる、かゝる活況は滿洲國がいよいよ政治的關聯より經濟的連繫にと變化しつゝある動向を示すもので道產業課では滿洲國との經濟的親善といふ立場からこの機會を巧にキャッチすべく滿洲國主要都市における凡ゆる見本市に平北特產品を展示し更に產業關係の特派員を急派して一般商人と直接取引の任に當らしむる一方、內にあつては滿洲進出品製造に對しては道より獎勵金を交付する等最善の方法を講じて市場獲得につとめつゝあるが、近き將來に於て平北特產品はその地利的好條件の下に滿洲國一圓に亘つて强力なる商圈を獲得するものとして期待されてゐる

羅南高女生歸校

【羅南】羅南高等女學校四年生の內地修學旅行團は二十三日清津入港の滿洲丸で歸鮮、午前十時羅南着、平春校長は直ちに一同を引率して羅南神社に無事歸校の御禮詣りをした

羅南の招魂祭
天明山で嚴かに
勇士の英靈を慰む

【羅南】羅南の秋季招魂祭は二十三日午前十一時から天明山で執行されたが、秋空飽まで澄み、小春日和に惠まれ、式典は鈴木師團長、竹內道知事、田中旅團長ほか軍官民代表者、各種團體代表、軍各隊その他參列の裡に莊嚴に終始した（寫眞は招魂祭）

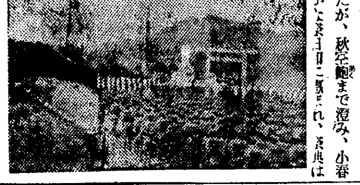

面治講習會

【開城】京畿道主催の面行政講習會を去る二十二日から二十八日まで開豐郡會議室で開催中で講習生は郡下面書記、科目は行政法大要、勸業一般、面行政實務、經濟更生、教育、國稅、道稅、普通農事、畜產、田作、棉作、林業、養蠶等

李炳三氏個展

【原州】昨年鮮展に入選した原州普校訓導李炳三氏の作品個人展覽會は本社支局の主催で去る二十三日から三日間公會堂で開催したが非常な盛會であつた

雄基驛長着任

清津驛貨物主任から雄基驛長に榮轉した大久保康之助氏は廿四日着任した

とんだ災難
輪禍で死亡

【羅南】二十二日午後五時四十分頃邑內本町八九崔武守氏(三〇)が土木請負彩野組トラックに激突、重態に陷つたことは既報したが同夜八時五分遂に絶命した、遺骸は二十三日午後三時から解剖に附されたが、血尿が排泄されたなどの噂が上に投げ飛ばされたはづみに膨脹が破裂したのではなからうかともいはれてゐる、運轉者洪淳永(二〇)は羅南署で引續き取調べ中

雄基俳句會

【雄基】本社支局主催の月例俳句會を二十七日午後六時から支局樓上で開催する、題は雁、夜寒、濟穆、會費は不要

全間島野球大會
四强豪が覇を爭ひ
結局領事館が優勝

【間島】龍井體育協會主催第九回全間島野球大會は十九日降雨のため翌廿日に延期當日は近來稀れな晴天に惠まれて午前九時から市民グラウンドに開催定刻參加の四强剛入場と共に間島小學校全兒童の國歌合唱隊が滿場の感激的拍手裡に入場、嚴肅な國旗の揭揚式を行つた後前年度大會に優勝した全龍井チームから優勝旗を返還、ついて本大會副會長たる下條幸太郎氏の開會挨拶及び試球により三和倶樂部對惡友倶樂部の試合が三和倶樂部先攻で開始されたがこの日は擧の全龍井大會に優勝した三和倶樂部に利なく遂に二A對〇で惡友軍に快勝、龍井總領事館對滿鐵圖們辨事處チームが五回裏で一點を先取すれば六回の裏に領事館も一點を得て同點となり、補回戰に入つてファンを熱狂せしめ九回の表で領事館軍更に一點を獲得遂に二對一で辨事處野球部が惜敗し、午後二時半から惡友軍對領事館軍の決勝となり、兩軍の選手秘術を盡して善戰したが遂に三A對二のスコアーで領事館優勝、永井會長事故のため體育協會理事の栗原氏が會長代理として榮光に輝やく大優勝旗及び永井總領事カップその他を領事館軍に授與し午後四時半本年棹尾の間島大會を大盛況裡に閉會した

京春鐵道實現に
飽くまでも邁進
春川から上城の陳情員代表
山中氏決意を語る

京城春川間鐵道實現に對する本格的運動の第一歩を踏み出すべく去る廿四日上城、本府要路をはじめ關係方面を歴訪、諒解運動に邁起となつてゐる春川の陳情員一行八名の代表者山中友太郎氏は語る

京城春川間鐵道の敷設はやがては產業上國防上最も必要な橫斷路線の基調となるものであるから是非何等かの方法で實現させて貰はねばならぬ、この線は交通不便のため從來京城人士にあまり認識されず經濟路線でないやうに思はれ勝ちであつたが京畿道の楊州、加平郡を初め春川に隣接する華川、楊口、麟蹄、洪川の七ヶ郡に亘る無限の生產物資はこの鐵道によつて搬出さるべきで經濟線として充分採算はとれると信ずる、殊に京城との交通運輸に取引のために極めて樞要な線でこの點は特に京城の有力者各位の御熟考を願ひ本計畫に對し御同情と御援助を切望して止まない次第です、なほ本日（二十五日）軍司令部に大串參謀長をお訪ねして懇請したのも軍事上是非御聲援を仰ぎたいと考へたためですが同少將も「軍部としても是非實現して欲しい」といつてをられました、私共はあくまで實現を期して最後まで奮闘するつもりです（寫眞は二十四日本社來訪の一行）

訓戎驛の引込線完成

【雄基】琿春鐵路股份有限公司では訓戎橋竣工と共に訓戎驛までの鐵道引込線工事も完成せしめ十一月一日から愈よ完全に連絡、從來の不便を一掃することになつた十一月一日にはこれが開通式を擧行する豫定で鮑見專務は二十三日琿春に向つた

開城の貿易額激增

【開城】商工會議所の調べによる開城府九月中の貿易總額は八月中の九四七、八〇〇圓に比し五二一、二八〇圓を增加して一、四六九、〇八〇圓に達した、內譯は左の通り

移入八二三、〇九八圓▲移出二六二、七〇三圓▲輸入一一、五四二圓▲輸出三七一、七三七圓

人の動き

▲相川不讓夫氏（新任黃海道農務課長）二十二日轉任挨拶のため本社羅南支局來訪、二十五日午前十時五十分任地へ向け出發

▲黑澤咸北高課長 二十一日內地へ

▲下飯坂咸北警察部長 二十三日事務檢閲のため會寧へ

▲桂府山邑長 慶尙南北道邑長會議に列席のため二十三日鎭海へ

▲友成義一氏（南山消防組々頭）▲石井順一氏（同副組頭）新任挨拶のため二十三日本社南山支局來訪

▲淺原錠一氏（仁川）東京より廿三日夜歸仁

▲廣谷仁川商議理事 廿四日上城同日歸仁

▲川村倉市氏（統營稅務署長）二十一日大邱へ

▲水野勇吉氏（長水浦酒造會社支配人）二十二日統營發長水浦へ

▲金忠北道知事 二十日永同着、二十一日青年團大會に臨席即日報恩俗離山へ

▲岸本同地方課長、村西土木課長 同上

▲西本本府水產課長 二十七日雄基へ

▲矢島慶興郡守 上城中二十三日歸任

▲滿鐵大連教習所生三十九名（團長福澤國男氏）廿二日雄基通過一泊

▲原ナカ刀自（仁川原源吉氏母堂）廿四日逝去、享年七十六、廿六日午後四時西本願寺で葬儀執行

胃腸を丈夫にするエビオス錠

胃腸弛緩の原因を除く

胃腸病の治療にはこれまで重曹や消化劑又は下劑が用ひられておりましたが、これは對症的治療劑で、胃腸の組織そのものを丈夫にする原因療法劑として最近麥酒酵母が盛んに愛用されるに至りました

胃腸の活動が弛緩する最大の原因は、體內にヴイタミンBが缺乏するからで、そのため胃と腸の收縮力が鈍くなつて、消化液の分泌が減り自然と食慾が衰へ、便秘しそれが延いて加答兒や下痢を起すと言ふ事實が判明いたしました。原因が分れば、その治療法も自ら明らかです。麥酒酵母で缺乏したVBを補給すれば自然に故障が癒ることになります。

食慾昂進性ヴイタミンB

VBは一名食慾昂進性ヴイタミンと呼ばれるほどで、麥酒酵母の運用によつてこの成分を補給しますと胃腸壁の彈力性を强盛ならしめ消化液をタツプリ分泌させ食物の消化を早め、榮養化を促し、殘渣を早く體外に排出させて食慾を誘起します。この場合、『從來用ひられた他の食慾昂進劑の効果はVBのそれに遠く及ばない』と多數の臨床家が力說して居ります

食物の推進機

胃腸が弛緩すると食物が胃から腸、腸から排泄までに非常に長時間——普通の二倍以上——も要しますが、麥酒酵母は丁度食物の推進機のやうに、蠕動運動を旺盛ならしめて腸の內容物を消化し榮養化しながら下へ〳〵と押し進めます。從つて腸管內を常に清淨に保持しますから異常醱酵を起したり、毒素が血管內に移行して神經を刺戟し頭重や不眠などの不快症狀を誘發したりすることが無くなるわけです。

なぜ麥酒酵母を？

麥酒酵母は自然物中最も濃厚なVB給源です。他の雜酵母はこの治療的有効成分が稀薄で藥用には不適當となつて居ります。エビオス錠はエビス・アサヒ・サッポロ・ユニオンの釀造工場で製出された國產の麥酒酵母で、他の不純物又は素性の分らぬ雜酵母を混入してありません。

三〇〇錠…一圓六十錢
一〇〇〇錠…四圓八十錢
粉末もあり

EBIOS

EB 123

……若さと明朗の自然美のために……

ヘチマクリーム

無駄な努力は止しませう。眞實に僞らぬ自然の美粧に一歩進んだ近代性の表現……ヘチマクリームがきみに約束する美肌工作の極意はたゞこの一手

お化粧下に・湯上りに見違える程艶々しいお肌にする

これは近代的に完成された最新のバニシング・クリームです。

大瓶	70セン
中瓶	50セン
小瓶	30セン

特製 20セン瓶 新發賣

本舖 東京 天野源七商店

富豪と門閥 内鮮兩家の 明暗戀愛双曲線

一は現在進行形で愛の勝利へ突き進み、一は三段がへしに悲戀の奈落へ突き落されて紅涙をしぼる、金滿家と名門の内鮮兩家に期せずして勃發した命がけの二事件、明暗戀愛双曲線が京城に現れて各階級の目、耳、口を占領しようとしてゐる、これらの生死紙一重の生活記録は生々しい社會斷面として世の親に、子に、彼に、彼女に、眞劍な問題をなげかけたが、さてその答は……讀むあなたの心にきけ

總てをかなぐり捨て 強き愛に走る
家名ゆゑに許されぬものか
若主人とバスガール

家名故に許されぬ戀―青年は家業を繼がなくてはならない、女は一介の使用人であつたけれど餘りにもハッキリと共鳴した二人であつた、出奔！二人は今情熱の主張をふりかざして固き籠城の日を續けてゐる、しかも着々と傾いて來る愛の勝利を自覚して―

◇……◇

情 京城旭町一ノ一四八京城タクシー經營主野々村謙三氏次男禮三君(二三)、そして愛人である、同ガレーヂのバスガール保坂かず枝さん(二〇)だ、禮三君は龍山中學を昨年春卒業したが、兄が京都で勉學のあまり健康を損ねてたほれたので父謙三氏は禮三君に家業をつがせることになつた、親想ひの彼は日夜ガレーヂに出て油にまみれて働いた、エンヂンを分解する、ハンマーを握る、暇をみて、使用人の運轉手にハンドルの操作を習つた、ビジネスに對する興味はぐん／＼とわいてきた、其頃保坂かず枝さんが京城遊覧バスの案内ガールとしてガレーヂに雇はれた、保坂さんは京城第二高女を出て東京の某女子專門學校で語學を學び、東京で雜誌社の婦人記者として生活戰線に鮮やかな活躍をした

近代感覺をつゝましく閃めかして甲斐々々しく職場にいそしむ保坂さんと禮三君の間にはいつとはなく主從の垣を越えたものが育まれてゐた、自分のよき共力者としては彼女以外には無いと信じきつた禮三君の此希望も家名故に父親から退けられてしまつた、親族會議にもかけられた、若主人思ひの運轉手中には禮三君を支持するものもあつたが、猛烈に反對するものもあつたけれど飽までも己が信念に向つて生きようと遂に愛の出奔をしたのである、もとより親の財産を目あてにしない禮三君だ

腕にパンがあることを信じる二人は、今苦しくとも某所で眞實な生活を主張し續けてゐる、そして今おもむろに勝利は二人に近づきつゝある

父親は語る

野々村謙三氏を訪ねると靜かに語る

『あの子にも相當しつかりした考へもあると思つて、こちらの或る要求を容れて呉れゝば希望通りにしてやると手紙を出して今日代理人を指定した場所へ向けましたが、本人は騙だと思つて出て來ません、何か行掛り上意地を張つてるのでせう、私は決して無理はいひません』

強き二人の愛 禮三君の友人談

保坂さんは今月初め鐵道局の依頼で朝鮮案内をDKのマイクを通じて全國へ放送したインテリ女性であるが、禮三君の友人某君は語る

野々村君が放蕩をしたといふのでしたら別ですが、油だらけになつて仕事をしてゐたのですし相當しつかりした信念をもつてゐるやうです、お父さんは世間態をはぢてゐるやうですが、正しい道に進むものを世間は何も非難しないでせう、本人は廢嫡されても二人で生活して行くと云つてゐました

幸福より奈落の底へ 死の三だん跳
遂に母性愛に更生の道をゆく
美貌の蔭に浮ぶ暗影

制服をかなぐりすてゝ十九の春、魔術師の操るパンドラの箱のやうな都會へ、憧憬と希望を抱いて、潑剌と巣立つた名家の新女性が、たつた一つの戀の蹉跌から遂に自殺の三段跳びまで敢てしたが、自殺行は常に往復切符の鋏が入れられた、遂に雄々しくも現實と鬪ふべく決意し、都會が描く明暗色―五色の灯蔭に五彩の酒を酌み、自らが踏んだ貞操問答を解からといふ終幕はからだ

×……×

樂しかるべき愛の破綻は彼女をネオンの蔭に泣くインテリ女給にした、名は林愛子さん(二〇)、夜の麗人として數奇の運命は鋪路の人々に話題を提供してゐる、彼女は、かつて京城某新聞社長として時めく人の

愛娘 に生れた、京城の某女學校を卒業した時は幸福が待ち受けてゐた、苑洞に住む某銀行重役の次男成君との愛の交渉が濃やかになつたのである、だが門閥、因習をいふ家庭では許されさうにない、遂に二人は自由を求めて東上したのは昨年の夏だつた、希望と幸福に包まれた東京郊外のスヰートホーム―男は某大學へ、女は某女子技藝學校へ將來への研鑽にいそしんでゐたが、そのころ女の家庭は嵐の見舞を受けてゐた、間もなく父は新聞社長を追はれ、某事件に關聯し鐵窓につながれてしまつた、東京でこれを知つた彼の女の悲しみ、更に悲劇が起つた、突然男の

歸鄕 である、冷えた男の愛は、實家に歸つて妻帶してしまつた、一瞬にして不幸の底に陷された女は狂亂の如くなつて歸城したが、彼女の面會は許されず、遂に藥に死の道を求めたが、それも果さず、再度決行しても死ねなかつた―その時はすでに愛の蠢きを體内に感じてゐたのである、強き母性愛！彼女はカフエー・エンゼルに身を寄せ、主人石井氏の同情で女兒を分娩したが、愛兒の面ざしに映る戀の痛手は又も彼女を絶望にした漢江に死を求めたが、これも救はれた、以來行方は杳として知れなかつたが、數日前彼女の姿は再びエンゼルに現れた、今は華やかな彩りに躍る夜の女となり

強き 母として更生への第一歩を踏み出したといふが、秋風沁むこの頃、美貌の蔭にかすかにも漂ふ一抹の暗影は何を物語るのであらうか

（寫眞は林愛子さん）

けふから京城職業學校展覽會

甘肅中央軍の火藥庫大爆發 死傷者百名を出す

【北平廿五日發聯合】甘肅省蘭州から到着した飛行便によれば、同省内駐屯の中央軍所屬火藥庫が去る廿日大爆發、死傷百名、民家倒壞數百戸を出した

福德生命
本店大阪・支部京城本町二

小學生の放送に 徳川公が自ら飜譯 來る卅日の國際放送

【東京電話】來る卅日世界少年赤十字國際交驩放送が行はれるが、日本からは日本少年赤十字團代表として二百萬の團員中から東京市牛込區愛日小學校六年生佐藤亮一君(一二)が選ばれ、同日午前四時といふ早朝愛宕山からアメリカ、フランス、イギリスなどの各少年赤十字團に對し國際放送を行ふことになつた、佐藤少年は日本語で二分間、日本少年赤十字團の活動を語るのであるが、これを飜譯するその人が何と前貴族院議長公爵德川家達氏である、一小學生の放送に德川公爵が自ら立つて飜譯しようといふので關係者はいたく感激して居る

精神作興週間 施行事項決定

來る十一月十日を中心として擧行される國民精神作興週間に於ける施行事項は左の通り

十一月七日（第一日）神社參拜日
八日（第二日）敬老愛幼日
九日（第三日）健康增進日
十日（第四日）克己忍苦日
十一日（第五日）生活改善日
十二日（第六日）公德涵養日
十三日（第七日）報恩感謝日

費込、書記生 懲役一年求刑

【長崎電話】元青島總領事館外務書記生相馬武治(三八)にかゝる公金橫領事件は廿五日午後三時より長崎控訴院で本鄕裁判長、松本檢事立會にて開廷、前審通り懲役一年の求刑あり、午後四時閉廷、判決言渡しは來る卅一日

公主嶺へ 合流匪襲來

【奉天二十五日發聯合】二十四日公主嶺南方二十家子に野原、金山好吉興好の合流匪約百餘名が襲來したとの報に、公主嶺山崎部隊は警察隊、自衞團を率ゐて出動、劉家染房において交戰約二時間の後匪團を擊退した、敵は屍體十五を遺棄して逃走、我が方の損害は戰死一名、重傷三名である

學士會園遊會

學士會京城支部は廿六日(土)午後一時半から白雲莊に於て秋季園遊會を開く、晴雨に不拘擧行する筈出席會員家族三百餘名の豫定である

暴風警報

廿五日午後二時仁川觀測所發表、風强かるべし、南東の風强し、降雨あるべし平南北、黃海、京畿、忠南全南北の沿岸を警戒す、低氣壓中心は山東省にありて七四八ミリを示し東北東に進みつゝあり

◇

午後二時仁川觀測所發表、風强かるべし、南東の風强し、降雨あるべし、慶南の沿岸を警戒す

◇

廿五日午後八時卅分仁川觀測所發表＝風强かるべし、低氣壓の中心は朝鮮北部を通過すべし、平南北、咸南北、黃海、京畿、江原各道の沿岸及び内陸を警戒すべし、低氣壓の中心は山東省にあつて七四五ミリを示し北東方に進行しつゝあり

◇

廿五日午後八時卅分仁川觀測所發表＝風强かるべし低氣壓の中心は朝鮮北部にあり降雨あるべし、忠南、全南北、慶南北沿岸を警戒すべし、低氣壓の中心は山東省にあつて七四五ミリを示し北東方に進行しつゝあり

けふの天氣

雨、午後晴

熱田神宮遷座祭に 朝鮮神宮で遙拝式
當日は官廳、學校、一般休み
全鮮各神社でもこれに倣ふ

三種神器の一にあらせらるる草薙神劍を御靈代としておまつりしてある官幣大社熱田神宮の本殿遷座祭は、來月一日勅使參向ならびに儀仗兵御差遣あらせられ、嚴かに執行相成るが、當日は諸官員に休暇を賜ふ旨仰せ出され、その旨岡田首相から今回告示されたので、朝鮮の各官廳はいふまでもなく、軍部、學校、公衙は休日とし銀行、會社もこれに倣ふが、本府内務局では牛島局長の名を以て各道知事に對し當日は遷座の時刻たる夜八時を期し各管下の神社において遙拝式を執行するやう廿五日通牒した、從つて京城では、朝鮮神宮で右遙拝式が執行され、夜の同神宮は莊嚴の氣一しほ深くみなぎるわけである、なほ學校關係は幼き兒らも多いので遷座時刻と限定せず適當の時刻に遙拝式を行ふことになつてゐる

僞教授・醫學博士

假面の生活十五年（一）
"試驗地獄"に崩れて
童心は蝕む
つひに親を欺き妻を僞る惡の華
崔龍喆と崔炳儀の行狀記

それは目にもとまらぬ一瞬の早業であつた―愛妻の喜びに輝やく瞳を心に浮かべて器用な小手先きで鮮やかにも盜んだ、妻への土産の眞珠二個、他人の名をかたり、『醫學博士』『醫學教授』になりすました假面六ケ年の生活がこゝでつまづきをみせるなど到底彼には信じられなかつたであらう、窃盜、スリ、萬引、何時、何處でおぼえたか、『醫博』『教授』の假面にかくれて出沒自在、鋭い當局の看察、警察網を巧にくゞりぬけただけでなく、時には怪盗ルパンの如く、警察に出入りした彼である、而も『醫者』なるが故にしたひくる患者に對しては、ジキル博士に似た温情をもつて對し、その背後にかくれてはハイドの如き毒牙をみがいて好餌をねらつた彼である

口先と腕一本を唯一の資本にせち辛い世の中を甘く暮した彼は自信タツプリな、北叟笑みをみせて眞珠をポケットにしまひこみオーバーの襟をたてゝ死洞の自宅に急いだ、七日午後二時だ、愛兒を交へた樂しい夕餉をと、浮き立つ氣持で元氣よく自宅の門扉をあけた刹那、グイッとその兩腕をつかんだ二人の男、刑事だ！驚愕のあまり失神狀態になつた妻の顔―いとしくも泣き叫ぶ愛兒―崔龍喆こと崔炳儀はすつかり觀念のまなこをとぢた、別れの言葉すら家族にあたへられず、夕暮れ迫る街を本町署へと曳かれて行つたのである、それから旣に二週間餘は經過した、朝鮮の天長事件として否それ以上の奇怪な事件と騷がれただけに、當局の取調べにつれ判明した虛僞と假面の犯罪カレンダーは一枚々々めくられて彼の全貌こそ十五年間の永い間に亘る假面の生活がすつかり洗はれたのである

◇◇◇◇◇

大正九年三月上旬、京城驛頭に立つた紅顔の美少年が居た、少年は鄕里の全北高敞郡孔邑面郡德里の普通學校を卒業し、笈を負ふて京城に上り培材高普の入學試驗を受けに來たのだ、崔少年、普通學校時代は優等生、地主として鳴らした彼の父は面の有志を集めて『この子は愈よ京城の學校に行くやうになつた』と誇り顔に吹聽し、愛兒の門出を祝つたのだ

如何しても合格せねばならぬ、父の友人の紹介で京城通義洞の某氏方に落ついた崔少年は何も決意をかたくして培材高普の門を叩いたが、六人に一人の合格、少年は全能力を集中して鬪つたが、はげしい都會の爭ひはこの試驗にまで反映して、發表の日六十餘名の合格者の中には崔炳儀の名は見當らなかつた、無殘にうちくだかれた少年の夢、敗れた一兵卒としてもう全く人影もなくなつた培材高普の校庭にわびしくたゝずんだことだつた―だが父にこの悲報が知られたら、友人達は不合格と知つたら自分をみて嘲倒を浴せかけることだらう、一體如何したことか、少年の小さな胸にせまつた不合格から來るさま／＼の悲觀、それに耐へられないとだつた鬪つてそれとなく止宿先の主人に託した鄕里には『合格したと』しらせなさい、京城にに中學校は澤山ある、何處でも入學しておいてこの夏でも轉校したらよいではないかその時に自分も一生懸命になつて轉校に盡力しやう

泣きぬれた少年にさゝやいた主人の一言に少年の不安は漸く去つた『パイザイニニウガクアンシンセヨ』ウナ電は故鄕で安否をきづかふ父へ飛んだ、そして四月新らしい培材高普の制服制帽を着て一年生の徽章をつけた崔炳儀の寫眞が兩親に屆けられたのだ、假面と嘘の第一步は、かうしたところに種が植つけられたのだ。

米支間の航空郵便 汎米會社が單獨で請負ふ

【ワシントン廿四日發聯合】アメリカ政府は太平洋上に航空郵便を開拓するに決定、航空郵便請負契約を公共入札に附してゐたが、汎アメリカ航空會社の單獨入札とし、同會社は愈よ航空郵便施設に乘出すこととなつた、ブアーレー郵便長官は廿四日航空路の內容を左の如く發表した

一、郵便航空路はサンフランシスコよりホノルル・マニラ、廣東間とし、一週間一回の定期郵便とする
一、郵便料金は八百ポンド以下一哩につき最高二ドルとし、八百ポンド以上一ポンドを增す每に一千哩につき一ドルとす
一、郵便航空路は將來更に旅客機に擴張出來るものとす
一、契約期限は十ケ年とす

われらの新校舍
京城元町尋常小學校は廿二萬圓を以つて三階建モダーン校舍が出來ました

半島武道界に 有難き御下問
武德會役員の感激

池田警務局長は、今回御來鮮遊ばされた梨本宮殿下に御退鮮まで隨從したが、武德會總裁の宮殿下は御旅行中にも始終朝鮮の武道に關し御下問あり、恐懼感激に堪へず、池田局長は廿五日朝鮮ホテルに篠田李王職長官以下の武德會常議員約十名を招き、右の有難き御沙汰を傳へた

春畝山博文寺で 伊藤公廿七回忌
住職交代式も行ふ

朝鮮併合の大恩人、伊藤博文公逝いて廿六年、けふ廿六日午後零時半から春畝山博文寺で第廿七回追悼法要が營まれる、恰度今回新任の上野舜穎師が來任したので、晉山式、鈴木天山師との交代式も行はれる

式次第は上野舜穎師の晉山式が鈴木管長列席のもとに擧行、引續き鈴木管長導師となつて故伊藤博文公の廿七回法要に移り、終つて現上野、前鈴木兩師の住職交代式があり、約一時間の見込みで、當日は伊藤公記念會今井田理事長の挨拶がある筈

ハルビンで 追悼祭

【ハルビン廿五日發聯合】伊藤博文公が安重根の兇彈のためにハルビン驛頭で遭難してより滿二十六年二十六日はその命日に當るので當地日本居留民會主催の下に公會堂において伊藤公遭難二十六周年記念追悼祭を行ふこととなつた

謹告

戸畑鑄物株式會社儀江湖各位ノ御高庇ノ下ニ多年鑄造業ニ精進シ本年六月創立二十五周年ヲ迎ヘ申候處社運ノ伸展ニ伴ヒ諸種工業品ノ製產ニ進出致候ニ就テハ名實相副ハシメ度今回社名ヲ國產工業株式會社ト變更シ今後一層ノ勉勵ヲ以テ御眷顧ニ奉酬度存念ニ候間何卒倍舊ノ御高援賜リ度此段以紙上新社名御披露申上候

昭和十年十月廿六日

東京市麴町區丸ノ內貳丁目十六番地貳
（新社名）國產工業株式會社

大阪出張所 大阪市北區中之島
戸畑製作所 福岡縣戸畑市明治町
若松製作所 同 若松市惠比須通
繼手製造所 大阪市大正區福町
東京製作所 東京市深川區越中島町
東亞電機製作所 東京市澁谷區新橋町
安來製鋼所 島根縣安來町
不二塗料製造所 川崎市堀川町
安治川鐵工所 大阪市此花區北安治川通

渡邊辯三氏編著 好評嘖々
朝鮮の金鑛と重要鑛物 附 鑛床分布圖・實物標本
菊判總布上製函入・全一冊 定價參圓五拾錢 送料廿八錢

主要目次
第一章 朝鮮產金の有望性……工學博士 横堀治三郎氏
第二章 朝鮮に於ける重要鑛物……朝鮮總督府地質調査所長 立岩巖氏
第三章 朝鮮產金の實際的考察……渡邊辯三氏
第四章 非常時に於ける朝鮮の重要鑛物……同
第五章 朝鮮鑛業關係法規及び出願手續並心得……同

松山房 振替口座東京六八四〇六番 東京・神田・猿樂町一ノ六 電話神田二三四一番

十月二十六日下見 二十七日正午ヨリ競賣
華山忘機樓主人所藏
優秀高麗木朝燒賣立會
新古書畵木工品 五百余點
京城南山町二丁目 株式會社京城美術俱樂部 電本一三六〇

鐵道受驗就職
國有鐵道從業員一萬人募集發表あり志望者は本會講義錄にて學び受驗合格せられよ（ハガキで申込次第會則・就職案內無代進呈）東京市[illegible]一ノ二五 東洋鐵道學會

サンエス號自轉車
一歩進んだ 完全防水式
經濟價値三倍
東京田端 サンエス號自轉車工場
カタログ進呈

古本高價買入 御一報次第御伺ヒ致シマス 京城本町二丁目 電本(2)二七四二番

花柳病科 皮膚科 泌尿器科 槍木醫院

特約店及代理店募集 最新發明化粧品資本僅少月收五百圓 詳細型錄郵券二錢封入申込あれ 東京銀座西八の九合資會社孔雀園

京日案內 五號活字十五字詰一回五行一圓五十錢匿名は一回每に五十錢增料金は前納の事但就職廣告に限り特に壹圓にて掲載す

獵銃 米國製十二番經無鐵砲新品同樣 右格安讓渡したし 京城府光熙町壹ノ二一七 はちた

製袋 器新品同樣 右半額以下讓渡 京城府光熙町壹丁目二一七 はちた

女中 至急入用十七八歲より五十歲位迄の內地人給料面談 古市町四三番地吉野町電停前 電本三、二五〇番 橋本

運轉手（オートバイ、カー）至急入用廿歲前後希望者ハ履歷書持參の事 京城元町二ノ一 藤野製綿株式會社京城出張所

店員 內地人十五六歲一名、廿二三歲一名身體壯健の者市內保證人要す履歷書持參面談 京城黃金町二丁目八八 有井金物店

恩給 低利即時立替秘密如何樣にも御相談す 內容送呈 電話本局二二六三番 京城府初音町一三五番地 西村商會

貸家 風光日當共良好二階建風呂水道付上六疊下六疊四、五疊溫突六疊三疊庭廣し 京城府惠化洞二二ノ四四 高吉

金融 官公吏會社員の方に極秘月賦にて御用立いたします 京城吉野町一ノ一三二（南廟上ハス停留前）ニシヤ

恩給 即時立替其他如何樣にも御相談に應ず 千葉商會 龍山警察署元町一ノ一二〇 電話龍山一三三八番

都會化粧（111）

岸田國士 作
田中良 畫

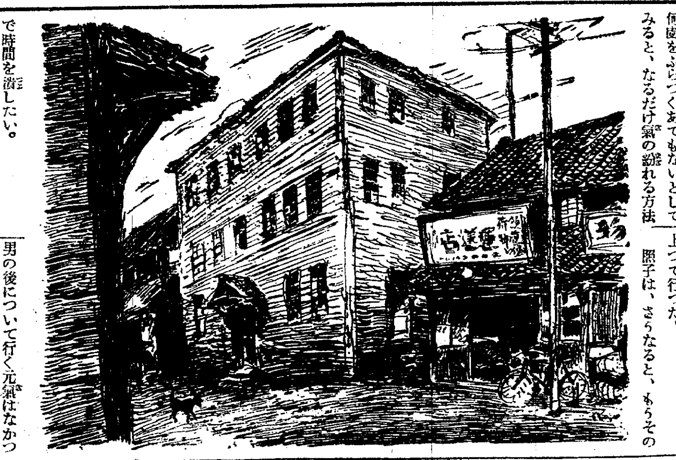

落ち行く者（三）

しかし、そんなことは出來ないと、今彼女ははつきりと思つた。頼まれても、そんなことはしたくないのである。

――そんなら、なぜ、こんなにしてまで出て來たんだらう……？

彼女は、もうそれ以上自分の氣持を追及する氣にならなかつた。ぢつとしてゐられないからだと云へば、たゞそれだけの理由だとも云へるのだ。

が、省線を降りて、さて、今度は何處をぶらつくあてもないとしてみると、なるだけ氣の紛れる方法で時間を潰したい。

彼女は、紙入をひろげて中をしらべた。二十圓あまりの小遣が殘つてゐる。

――これだけあれば、何處か一旅行が出來ないか知ら……？

ふとそんな考へが浮んだ。紙入をハンドバックへしまはうとした時、一枚の紙片がひらひらと舞ひ落ちた。慌てゝそれを拾ひ上げてみると、この前の日曜日に、牧野が書いてくれた新しい所書であつた。呼出の電話番號まで書いてある。

最近面白い仕事をはじめたといふ話も聞いてゐたし、新橋復興ビルといふ堂々たる名前と照し合せてちよつと彼等の生活振りをのぞいてみたいやうな好奇心が起つた。

新橋驛の前あたりを尋ね廻つたが、さういふ名前のビルデイングは一向みつからない。交番で、それがやつとわかつた。裏通りのビルデイングとは名ばかりの三階建で地階は怪しげな酒場になつてをり、その横手に別の入口がついてゐて、すぐにそれが階段である。

たしか三階と覺えてゐたので、どんな部屋かと思ひ、下から窓を見上げてみたが、どの窓も硝子戸を閉し、その硝子戸が薄穢く汚れてゐた。

『ちよつと伺ひます。この邊に復興ビル……』

不意に聲をかけられて、照子はそつちへ顔を向けた。

『あの失禮ですが、復興ビルといふのは、どこになりませうか？』

朴訥らしい中年の男である。

『こゝでせう』

と、彼女は、何氣なく答へて、我ながら可笑しかつた。

『あ、どうも……』

狼狽へ氣味で、男は顔をこくりと下げた。そして、一つ時、手紙の上書のやうなものに目を落してから、入口の階段を危い足つきで上つて行つた。

照子は、さうなると、もうその男の後について行く元氣はなかつた。さうかと云つて、何時までもそこに立つてゐるわけに行かず、下から名前を呼びあげるなどゝいふことはなほさら氣まりが悪いので、思ひ切つてぶら／＼銀座の方角へ歩き出した。

すると、出會ひがしらに、

『おや、照ちやんぢやないか』

眼をまるくして、こつちへやつて來るのは、大きな買物包みを提げた昇であつた。

『丁度いゝところで會つたね。僕たちんところ、すぐそこなんだよ。寄つて來給へな』

『えゝ、知つてるわ。今、前を通つたんですもの……』

照子は、落ちつき拂つて、相手の顔をまじまじと見た。

『僕、今夜發つんだ』

とその時、昇は、眼を伏せて、低く呟いた。

D·K オチラ

けふの番組

二十六日（土）

第一放送

午前六時三〇分（東）基礎獨語講座（十九） 武内 大造
同七時一分（東）朝の修養 報德講 佐々井信太郎
同七時二〇分（東）ラヂオ體操
同七時四〇分 今日の天氣見込
同九時 衛生メモ
同九時一〇分 氣象通報（釜山ローカル）
同九時一〇分 氣象通報、料理獻立
同一〇時三〇分 婦人の時間 間違ひのない洋裝に就て 福增 外男
正午（東）時報、日用品値段、鮮魚卸値段
午後零時五分（大）箏曲と歌謠曲
一、箏曲 秋の言の葉
二、歌謠曲（イ）浪花ばやし 箏本手 林田 榮 箏替手 富春 よし （ロ）利根の舟唄（ハ）祭り唄（ニ）佐渡の乙女（ホ）小原良かつぽれ（ヘ）追分礒節 合唱 市 三 テイチク合唱團 伴奏 テイチク・オーケストラ
同零時四〇分 ニュース
同一時 氣象通報（釜山ローカル）
同一時三〇分（東）野球試合實況（第二放送に依る）東京大學野球聯盟リーグ戰＝明治神宮外苑球場より中繼＝
同二時 家庭講座（京城ローカル） 學校より家庭及び社會への希望 京城龍山公立小學校々長 藤好 虎秀
同三時四〇分（東）氣象通報
同四時 ニュース
同六時（東）うたのおけいこ（テキスト十月號五二ページ）子供のテキスト十月號特選童謠 柴田秀子 一、あさのラヂオ 柴田琴子作詞 大中寅二作曲 二、兵隊さん 石川道子作詞 小松平五郎作曲
同六時二〇分（東）コドモの新聞 關屋五十二
同六時二五分 講演 朝鮮に於ける躍進工業の跡を顧みて 中央試驗所長 山村 鋭吉
同六時五五分（東）カレントトピックス
同七時 ニュース、天氣見込、職業紹介
同七時三〇分（東）三題噺 しめつたマッチ・警察無電・みかん 徳川 夢聲（出題者）東京美術學校長和田英作、警視總監小栗一雄、與謝野晶子
同七時五五分（東）ラヂオ・ドラマ アルルの女＝交詢社講堂より中繼＝ アルフオンス・ドーデー原作、ジヨルジユ・ビゼー作曲 横山正幸譯、難波三十二講詞、JOAK文藝部編輯
配役（發聲順）
ヴイヴエツト（フレデリーの許嫁） 堀越 節子
バルタザール（羊飼ひの老爺） 市川 左升
ローズママイ（フレデリーの母親） 藤間 房子
フレデリー 市川段四郎
牧場の番男ミチフイヨ（アルルの女の情夫） 市川 壽猿
フランセママイ（フレデリーの祖父） 市川荒次郎
合唱 ユーホニツク合唱團
管絃樂 新交響樂團
同八時五〇分（鹿）琵琶 城山 飯牟禮藤長 指揮 大 淳
同九時一〇分（大）時事解説 海軍々縮問題と各國海軍の現狀 池崎 忠孝
同九時三〇分（東）時報、ニュース、氣象通報、翌日の番組、ニュース再放送
同一〇時 ニュース（朝鮮語釜山）

第二放送

午後零時五分 ハワイアンギター 金 聖 奨
同四時 ニュースに續き延長對習 專賣球試合實況
同六時 合唱 中央保育學校
同六時二五分 講話 李 鍚 甲
同七時三〇分 講話 鮮 于 全
同八時 伽倻琴 沈 相 健
同八時三〇分 映畫物語 成 東 鎬
同九時 歌曲 金 花 香

あすのきゝもの

二十七日（日）

午後零時五〇分（東）滿洲より（大連）道敎勤行實況

落語の午後

同一時一〇分（東）一、絞り紺屋 柳亭 左樂
同一時三〇分（東）二、宿屋の富 春風亭柳枝
同一時五〇分（大）三、いかけ屋 桂 春團治
同二時一〇分（東）四、一兩損 三升家小勝
同二時三〇分（東）野球試合實況（第二放送に依る）東京大學野球聯盟リーグ戰―明治神宮外苑野球場より中繼
同六時（大）連續童話劇 ど助物語（一） BKコドモサークル
同七時三〇分（東）自作朗讀 やくざ一代萩寺長七 川口松太郎
同七時五〇分（東）浪花節 追分三五郎 廣澤 虎造
同八時二五分（鹿）俚謠（鹿兒島南檢番）（鹿兒島中檢番） 小豆島
同八時三五分（岡）俚謠 香川縣小豆郡安田村有志 安田踊
同八時四五分（東）獨唱 永井 郁子
同九時一〇分（東）ラヂオ小説（一）荒木又右衛門 市川八百藏

將棋新手合（二）

於東京市日本橋區蠣殼町二ノ七 溝呂木將棋所

平香交 香落番 四段△中村 熊治（横濱） 三段▲小堀 清一（横濱）

（圖は五七銀（左邊の局面））

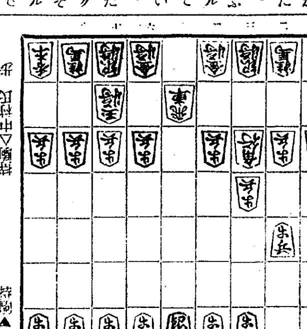

持駒▲小堀氏 歩

△四二銀 ▲四六銀 △四四歩 ▲七九角 △四三銀 ▲三六歩
△六二銀 ▲五八金右 △四五歩 ▲三七銀引 △三二飛 ▲四六歩
△五四銀 ▲四五歩 △同 銀 ▲四七銀

溝呂木七段講評 （上手）四二銀と捌くのは至當である （下手）四六銀と上るのは、三筋から敵角頭を攻める好手である （下手）三六歩と突くのは豫定手段である、茲で敵に四五歩と突かれる後手はあつても三四歩と突く先手が殘るから差支ない （上手）四五歩と突いて、敵銀を追ふのは至當である （上）三二飛と受けるのは弱い、茲は五四銀と捌く方が優つてゐる （下手）四六歩と突いて位を回復する方針は至當である （下手）四七銀と上つて、敵銀を壓迫する方針は賢當である

講演 後六時廿五分

朝鮮に於ける躍進工業の展望

中央試驗所長 山村 鋭吉

始政二十五周年記念式典が盛大に擧行せられたる今日に於て過去二十五年間に於ける朝鮮文化の輝かしき躍進を壽ぎ洵に同慶に堪へぬ次第である。殊に資源の開發、工業の興隆は目覺しく實に隔世の感がある。農産品は約四倍の七億圓、水産品は約十倍の九千萬圓、鑛業品は約八倍の四千八百萬圓、發電能力約七十萬キロに達し工産額は約十三倍の三億七千萬圓となり實に驚異的の進展をなし、從つて貿易額の如きも約八億圓となり其の躍進は隔世の感を深うする。以上は昭和八年の統計に據るものであるが、近來半島の實情が内外の認識を深めたる結果最近一兩年間内地資本の誘致を招來し、本年度に就ては一層其進展に拍車をかけ新興工業は續々として興りつゝあるのでその躍進は殊に著しいものと信ずる

家庭講座 午後二時

學校より家庭及び社會への希望

京城龍山小學校長 藤好 虎秀

時は特に學年度の中樞第二學期となりました。即ち敎育の效果そのものが兒童自身のものとして收めらるゝ最高潮の時期でありますゆ私は初等學校當事者としての立場に於て卒業助かに又強く伸び行くべき兒童心身の指導教養上、家庭及び社會に對して種々の希望を持ち合せて居ります。卽ち敎育上頗る留意を要する時期に際し其の一部を申述べ併せて多年體驗上の實例を申添へ有用なる父兄母姉各位の御一考を煩はし更に校外に於ける兒童生活の淨化問題並に上級學校入學受驗問題等に就ても所感の一端を披瀝して大方各位の御參考に供する次第である

婦人の時間

間違のない洋裝

午前十時半 福增外男

洋裝に當つては先づ洋裝そのものゝ意義をよく理解し徒らに流行に追はれるやうなことがあつてはならない。新らしく新らしくと無駄な失費をせぬやう有合せのもので工夫を加へることによつて面白いものが出來る。即ち從來のものを利用するといふことに主眼を置いて戴きたいと思ふ。私の云ふ間違ひのない洋裝といふのは以上のことを力説したいためなのである

ミツワ石鹸は

高級植物性油を配合した

原料と巧緻の操作で製造されてゐますから、作用は緩和で、泡沫立細く豐に、洗流す時にサラリと落ちて用心地は頗る爽かです

特に中途に溶崩れないて終ひまで用へ芳香は床しくて生臭い臭を發しません

御婦人赤兒の柔軟な肌膚に最適の

ミツワ石鹸

家計簿より

ミツワ石鹸は他の安價の品と比較すると買ふ時は値段は高いが之を家庭で常用して一ケ月の石鹸代を家計簿で見ると安價の石鹸を使つてゐた時よりも支拂金高が却つて少額で其割安なのに驚く事實から家庭經濟には之に限ることが證明されるのであります。

不斷の品質向上の爲にミツワ化學研究所に於て日夜科學的研究に盡しつゝある主要なる技術家諸氏。
理學博士 小平 勳氏
藥學士 河村正鑑氏
農學士 三雲次郎氏
工學博士 野中正大氏
工學士

本舖 東京・兩國 ○丸見屋商店

J.23

演藝案內

大正館 大都映畫 封切 櫻井町
二十六日より特別大公開 大衆席十錢均一
大都映畫超特作現代劇 ハヤフサヒデト監督主演得意の大猛闘活劇 **地獄に結ぶ戀**
パラマウント社超特作全發聲日本版 リユイス・キヤロル原作ノーマン・マクラウド監督 **不思議の國のアリス**
ゲーリー・クーパー・ジヤツクオーキー・リチヤード・アーレン・シヤーロツト・ヘンリー・ゲーリー・グラント他パ社オールスター總出演 此れは貴方を童心に還へらせ、なつかしいお伽の國へ御案內する映畫で、お子樣方には特に歡迎されます
大都巢鴨超々特作時代劇 巨匠白井戰太郎監督快心の傑作 近衛十四郎、木下双葉主演 **銀平くづれ格子** 東龍子、相良傳三郎、浮田勝三郎、雲井三郎、清水明大觀演

中央館 新興キネマ專門封切 黄金町
廿五日特別短期（四日間）晝夜三回（晝間絕對入替なし）大衆料金 階下席廿錢均一
新興キネマ超豪及現代劇 大阪朝日新聞連載 原作小島政二郎 監督村田實 オールサウンド **花咲く樹** 前篇なみ子の卷 廿五日廿六日
市川春代主演 小杉勇 島耕二 鈴木澄子 志賀曉子主演
獨乙ウフア超特作日本版 監督ラインホルト・シユンツエル

團成社 鍾路三丁目
新興キネマ超豪級現代劇 ウイリイ・フリツチ レナテ・ミユラー主演 **カイロの結婚**
原作小島政二郎 大阪朝日新聞連載 監督村田實 オールサウンド **花咲く樹** 後篇エマ子の卷 廿七日廿八日
『御斷り』「花咲く樹」長尺の爲め前篇を二十五日と六日の二日間！後篇を廿七日と八日の二日間上映致します
廿四日より 午後三時 七時 毎日三回午前十一時
獨逸映畫日本版 マルタ・エゲルト主演 エリツヒ・カルマン原作作曲 **チヤルダス姬**
ブスタの熱入り祭の夜、あのチヤルダスを踊り情熱の戀を歌によせたマルタ、エゲルトをよもやお忘れではありますまい
獨逸ウフア映畫日本版 ハンス・アルバース主演 **白日鬼**
『モナリザの失踪』以來久し振りのトウルデ・フオンモロー『獨亂のモンテカルロ』のアルバース！彼等が描く奇怪なる殺人事件！探偵映畫の白眉
P・C・L全發聲映畫 松崎啓次原作 木村莊十二監督 **河向ふの青春** 澤田浩 藤原釜足 菊地のり子 瀧澤修主演 藤田研二 高橋豐子

松竹座 本町二丁目
四、第一映畫超特作オールトーキー 原作川口松太郎 脚色島信四郎 監督石本統吉 主演鈴木傳明 中野英治 月田一郎 **名物三人男**
廿四日封切 晝夜三回興行 第一回十一時三十分 第二回二時三十分 第三回六時三十分 晝間御入場者破天荒大割引各等半額
極東映畫超特作時代劇 直木三十五氏代表作 大每、東日連載小說 仁科熊彦監督 **南國太平記 益滿休之助の卷** 比叡の卷
羅門光三郎 櫻井京子主演 左衛門 斯波伊輔 嗣田三之丞 片岡 花園百合子 中山介二郎 花柳嘉代子 京城第一高女出身 浪路弘 子嬢大役深雪に扮して出演
明治文學の最高峰 永却不滅の名小說 尾崎紅葉原作 赤澤大助監督 オールトーキー **金色夜叉**
ワーナー・ジヨナル社超特作 ロイド・ベーコン監督 ブラウン **拳鬪虎の卷** ジヨー・E・ブラウン主演
漫畫 浮かれ音樂

喜樂館 日活直營 京城本町
廿三日より特別公開 先驅者は常に獨步！文壇の巨作を映畫化とトーキー界の完全制覇！
日活大泰發聲同超大作オールトーキー 原作大佛次郎 監督志賀西果 **地雷火組** 前後篇大會
黑川彌太郎 村井永三郎 小林重四郎 阪東勝太郎主演 高津愛子 吉野朝子 五月潤子
多々良澄路 戀のしがらみ 清の絆 京でなおかの面やつれ 昔戀しやゆやけ小やけ 筒井德 わがみちたひし
日活多摩川特作品オールサウンド 文藝映畫陣の先驅 小杉天外原作 千葉泰樹監督 **魔風戀風**
新人社柱珠子 大島屯 里田記代主演 一本曉二 戶田春子 田村芙紗子助演
明治文壇小說界の巨作 當時のモダンガールを描いて洛陽の紙價を高からしめた小杉天外の名作！

朝日座 京城本町五丁目
十月二十四日より六日間限り毎夕五時半開幕 元日活大幹部 **尾上多見太郎一黨**
二の替り狂言 1、愛慾の怒濤 三場 2、母 一場 3、依星之番 六場
演劇シーズン中秋第一陣元日活大幹部尾上多見太郎と其一黨六十餘名の大豪華陣にてデビユー！帝劇名花宇喜藤子を特別加盟其他新進若手男女優を網羅したる熱と力の一躍の劍戟界の巨頭尾上多見太郎丈の初御目見得日活時代各社競演の鳴門秘帖上演に際して多見太郎丈の陣頭彌十郎は各社の先鋒を走り斷然リードしたる熱演來れ更生の意氣溢る大豪華版
破格料金 特等壹圓 壹等七十錢 貳等四十錢

京寶館 松竹共營 京城兵場通三
二十三日から五日間秋季特別大興行 大松竹待望久しき稀有の豪華版 下加茂總動員、蒲田、新興右太プロ大應援
東京大阪朝日新聞連載 原作三上於兎吉 脚色伊藤大輔 監督衣笠貞之助 撮影杉山公平 林長二郎一人三役主演 特別出演新興より・伏見直江…寛プロより・嵐德三郎・右太プロより・高堂國典… 蒲田より・藤野秀夫 オールトーキー **雪之丞變化**
千早晶子 志賀靖郎 高松錦之助 山路義人 永井柳太郎 坪井哲 中村政太郎 益共演
蒲田獨得花嫁シリーズ 原作北村小松 監督野村浩將 花嫁：田中絹代 花婿：小林十九二主演 オールトーキー **夢うつゝ**
飯田蝶子 水島亮太郎 齋藤達雄 坪內美子 爆彈小僧 大塚君代 久原良子 小櫻葉子 御影公子共演
◎特に入場料金は祭禮御禮興行として破格大衆料金にて御覧に入れます。但し當興行はプレイ券御斷りいたします

浪花館 松竹・全鮮封切 明治町一丁目
二十四日封切 連日滿員御禮超特別大興行（上映順）
一、眼と耳の新聞 松竹發聲ニユース第二百三十一輯
二、右太プロ超特作オールトーキー 原作脚色林權珊次郎 監督井上金太郎 主演市川右太衞門 特別出演德大寺伸 築地まゆみ **國定忠次** 天一坊以來トーキー俳優として定評のある巨星右太衞門と名匠井上監督の名コンビが贈りきりし時代劇界の新境地を開く大野心成功篇！
三、コロムビア特作漫畫

京城劇場 本町三丁目（電話本局一五一四）
眼と耳の新聞 松竹發聲ニユース第二二八輯
二十三日より四日間 浪曲界の巨頭 絕讃の大浪曲 **壽々木米若師一行**
浪曲界の重鎭壽々木米若師一行二十三日より四日間京劇に開演米若師について語るまでもなく日本隨一の人氣王開演の曉に定めし壓倒的人氣を博する事であらう
米若師初日讀物 前席……七年後の佐渡情話 後席……赤城の子守唄

●午後三時の倦怠……ノーシン活用の時●

朝鮮郵船定期出帆

◉北鮮新潟連絡 △印ハ船客斷リ
新京丸、重噸三、五六八噸 定員一等十二名、二等四十二名、三等百二十八名
雄基 三ノ日 午前六時發
羅津 三ノ日 午前八時着 午前九時發
清津 三ノ日 正午十二時着 午後五時發
新潟 五ノ日 七ノ日 正午十二時着 午前十一時發
清津 九ノ日 午前八時着 午後二時發
羅津 九ノ日 午前十一時着 午後五時發
雄基 九ノ日 午後七時着
北鮮横濱直行 東京―阪神―關門コース
△太海丸 羅津十一月五日雄基七日清津九日
北鮮東京行 釜山―關門―大阪―名古屋―清水―横濱
長壽山丸 雄基十九日 清津二十日 元山二十三日 寄港
○急行船 關門―名古屋―横濱―清水寄港
盛京丸 雄基一日 清死四日 元山五日 關門―大阪―名古屋―清水―横濱寄港
西鮮東京行
△咸鏡丸
○陸軍運輸部御用船
△佐賀丸 仁川三日 群山一日 木浦二日
北鮮名古屋行 新義州九日 鎭南浦十日 仁川十三日 釜山―博多―關門 阪神寄港
立神丸
北鮮大阪行 雄基九日 清津十日 元山十三日 釜山―博多―關門― 神戸寄港
清津丸 雄基三日 清津一日 元山五日
榮江丸 雄基二日 清津四日 元山八日
西鮮大阪行
○南部線 釜山―關門―神戸寄港
漢江丸 仁川七日 群山六日 木浦十日
慶州丸 仁川十一日 群山十二日 木浦十四日
○北部線 博多直行―神戸川寄港
漢城丸 新義州二日 鎭南浦四日 仁川七日
漢江丸 新義州十七日 鎭南浦十八日 仁川二十日
敦賀行 新舞鶴―舞鶴―宮津―境延長
慶安丸 雄基二十五日 清津二十三日 元山二十七日
鹿兒島、三角行 釜山―博多―長崎寄港
錦江丸 仁川四日 群山五日 木浦六日
○博多直行船 長崎寄港
櫻島丸 大連十日 仁川十三日
西鮮清津行
平安丸 仁川 日 鎭南浦 日 釜山 日
北鮮上海、青島行
平安丸 清津 日 釜山 日
上海行青島延長―群山―木浦寄港
平安丸 仁川二十六日 鎭南浦二十七日 釜山二十一日
青島行 安東―芝罘―大連寄港
會寧丸 仁川二十二日 鎭南浦二十三日
大連行
錦江丸 仁川二十七日 鎭南浦 日
櫻島丸 仁川六日 鎭南浦七日
浦鹽行
清津丸 元山 日 清津二十六日 雄基二十七日
△乘船賃金低廉船中食事付
△右ノ外隨時臨時船ヲ配船シ船腹ノ潤澤ヲ取計ヒ居リマス

日本郵船定期出帆
歐州行 伏見丸 門司 十一月二日 横濱 十月卅日
桑港行 淺間丸 横濱 十一月五日 神戸 十一月七日
濠洲行 北野丸 長崎 十一月十八日 神戸 十一月十五日

朝鮮郵船株式會社
京城南大門通り五ノ一 代表電話本局（2）四一九五番
釜山支店 大橋通
元山支店 海岸町
仁川出張所 港町 電話長二四番
北鮮出張員 清津府北星町 電話長三五一番
京城代理店 朝鮮運送會社 電話長一八番
鎭南浦代理店 朝鮮商工會社 電話本局五一一番
仁川代理店 朝鮮運送會社
群山代理店 群山海運會社
木浦代理店 朝鮮運送會社
釜山代理店 大池回漕店
元山代理店 朝鮮運送支店
城津代理店 朝鮮運送支店
清津代理店 國際運輸支店
羅津代理店 國際運輸支店
雄基代理店

阿波共同汽船出帆

威海衞、芝罘、大連行 利通號 十月廿二日 午前 時出港
威海衞、芝罘、大連行 十月廿四日 午前 時出港
鎭南浦、大連、天津行 第三共同丸 十月廿五日 午後 時入港 十月廿七日 午前 時出港 十六日
營口直行 長山丸 十月廿七日 午後 時入港 十月廿八日 午前 時出港
永源號 月 日 午後 時入港 月 日 時出港
◇朝鮮鐵道局主要驛ニテ乘客取扱仕候
連絡運貨物取扱仕候
乘客切符發賣所 京城三越支店內 ジヤパンツーリストビユーロー案內
代理店 仁川海岸町四 □口商會 電話二四番・二三七番

大阪商船定期出帆

◎內、鮮、滿連絡優秀客船
北鮮―阪神行（門司經由）急行
清津發 十月廿七日
雄基 十一時 門司 十日 翌々日前十時發
洛東丸 十一月二日
河南丸 十一月四日
貴州丸 十一月六日
朝鮮丸 十一月九日
北鮮臺灣行 清津、雄基、城津、興南、江原 丸 清津發 十月廿七日
蘇 博多、長崎、鹿兒島、基隆、高雄行
大連內地直行 日滿連絡每日發
朝鐵、滿鐵主要驛ニ於テ船車連絡切符發賣
大連發 午前十時 門司着 早朝 神戸
大連 門司 神戸
吉林丸 十一月二日 三日 五日
熱河丸 十一月三日 四日 六日
うらる丸 十一月五日 六日 八日
すゐす丸 十一月七日 八日 十日
扶桑丸 十一月九日 十日 十二日
ばいかる丸 十一月十一日 十二日 十四日
はるびん丸 十一月十三日 十四日 十六日
あめりか丸 十一月十五日 十六日 十八日
しかご丸 十一月十七日 十八日 二十日
門司基隆直行 內臺連絡 門司發正午 每五日發
高千穗丸 十一月九日
瑞穗丸 十一月五日
蓬萊丸 十一月卅一日
（基隆着翌々日午後一時）
門司より神戸行大型船便多數あり
詳細は左記御問合せ下さい
（案內書進呈）
京城府南大門通二丁目一〇六 東京火災ビル四階
大阪商船株式會社
京城出張所 電話本局長一〇三三〇番
鮮內代理店・案內所
清津 雄基 羅津 國際運輸會社
仁川 慶田組
釜山 釜山商船組
案內所 ジヤパンツーリストビユーロー 京城三越、平壤三中井、釜山三中井、安東大和橋